ÖRÜMCEK ADAM

44

K.D.V Dahil
150 LİRA

SÜPER YAYIN

B YAYINLARI

ÖRÜMCEK ADAM

44 Türkiye'de yayın hakkı BİLKA-Bilim-Kültür Araştırma ve Yayıncılık Limited ŞTİ.ne aittir. (B yayınları)

BİLKA, Bilim - Kültür - Araştırma
ve Yayıncılık Ltd.Şti. adına sahibi

YILMAZ ÇETİNER

Genel Yayın Danışmanı
ve Yönetim Kurul Üyesi

SAMET KOÇYİĞİT

Sorumlu Yazı İşleri Müdürü
ve Genel Koordinatör

SELİM BARLAS

ONBEŞ GÜNDE BİR YAYINLANIR

Yönetim adresi; Başmusahip Sok.
Tek Han Kat.4 Cağaloğlu - İst.
Tel: 522 01 91 - 527 27 42

Kapak baskısı : Tek Ofset A.Ş.
İç baskı Afa Matbaacılık
Kapak film : Kombi Grafik

Yayınlanan - çizgi roman yazı ve fotoğrafların her hakkı BİLKA, Bilim - Kültür - Araştırma ve Yayıncılık Limited Şti.ne aittir. Çizgi romanların yayın hakkı Kesim Ajansı aracılığı ile satın alınmıştır

BEYİN GİCİ

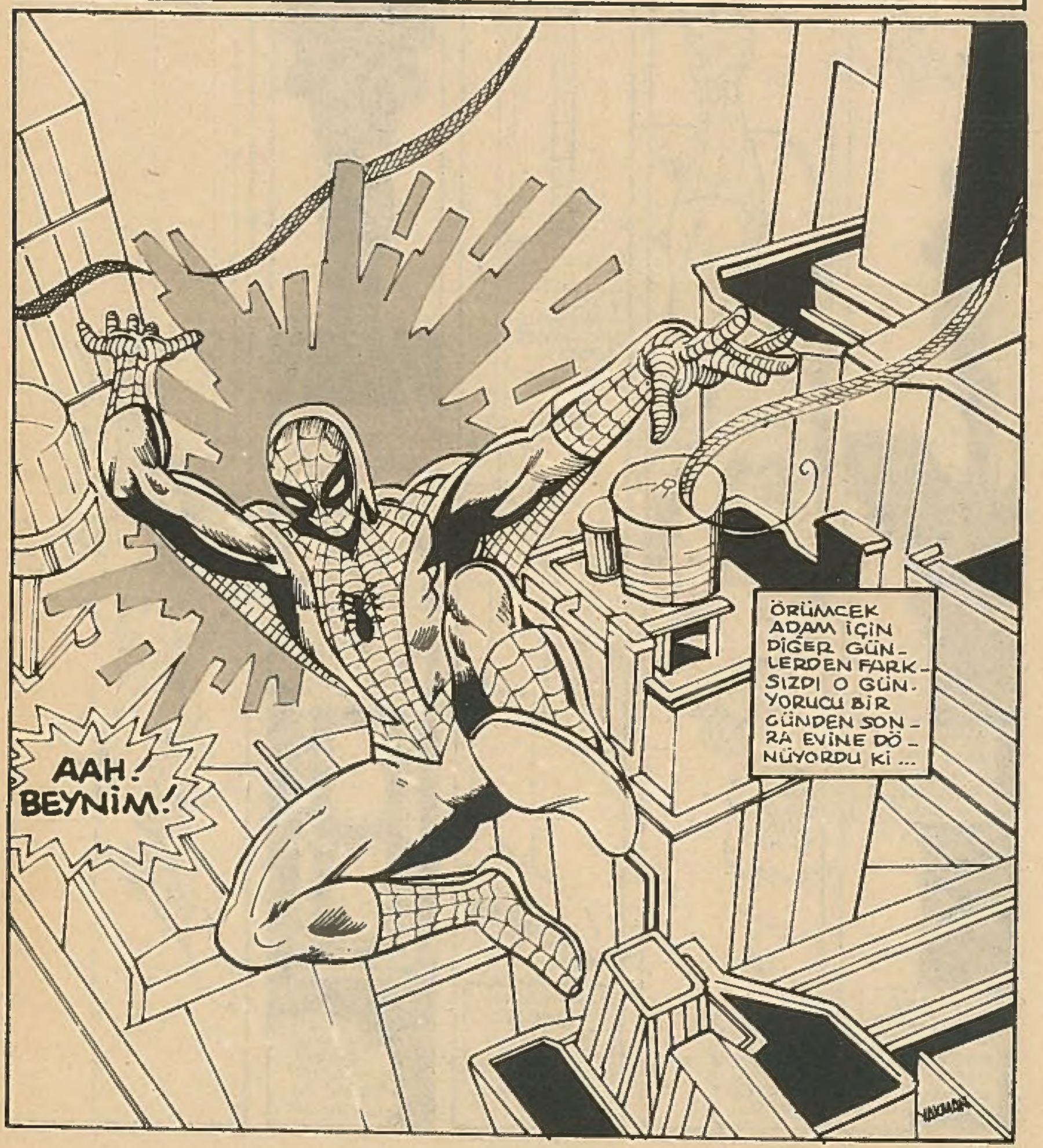
AAH! BEYNİM!
ÖRÜMCEK ADAM İÇİN DİĞER GÜNLERDEN FARKSIZDI O GÜN. YORUCU BİR GÜNDEN SONRA EVİNE DÖNÜYORDU Kİ ...

ASİT HAVUZUNA DÜŞTÜĞÜNÜZÜ VARSAYIN. O ZAMAN ÖRÜMCEĞİN ISTIRABINI ANLARSINIZ.

BEYNİ, HAYATI İÇİN İÇGÜDÜLERİ İLE SAVAŞ VERİYORDU...

KİMİN NE İÇİN SALDIRDIĞINDAN HABERSİZDİ ÖRÜMCEK ADAM...

EYVAH!..

DÜŞÜYORUM!

YÜKSEKLİĞİM NEDİR?

YERE ÇARPMAYA SANIRIM BİR SANİYEM VAR...

HER KİM SEN, KAFAMDAN ÇIK GİT!..

VÜCUT REFLEKSLE HAREKETE GEÇTİ...

ÖRÜMCEK, KORKUNÇ ACILAR İÇİNDE KIVRANMAYA BAŞLAMIŞTI.

O SIRADA...

NEDEN KARŞI KOYUYOR? ONA ACI VERMEK İSTEMEDİM. BELKİ DE ÇOK GEÇ OLMADAN BIRAKMALIYIM ONU.

HAYIR! ONUN AKLINA SAHİP OLMALIYIM.

VE OLACAĞIM DA...

BİNANIN ÇIKINTISINA TUTUNABİLDİM ANCAK.

YOO!

FAKAT İYİ TUTUNAMAMIŞTI...

..EL-LERİ...

..KAYIYORDU...

NE YAPACAĞIM ŞİMDİ?

TUTUNAMIYORUM.

SAKİN OL! BU ÇOK ÖNEMLİ!..

BUNU ÖNCE DE YAPMIŞTIM- ÖRÜMCEK ADAM DA DİĞERLERİ GİBİ. YALNIZ, KONTROLÜ GÜÇ.

DÜŞÜNCELERİNİN İÇİME DOLDUĞUNU HİSSETMELİYİM.

AMA ZAMANINDA OLACAK MI?

O NE?

BAKIN! ÖRÜMCEK ADAM!

ÇEKİLİN YOLDAN! KAÇIN!

BİRİ POLİS VE AMBÜLANS ÇAĞIRSIN! ÇABUK

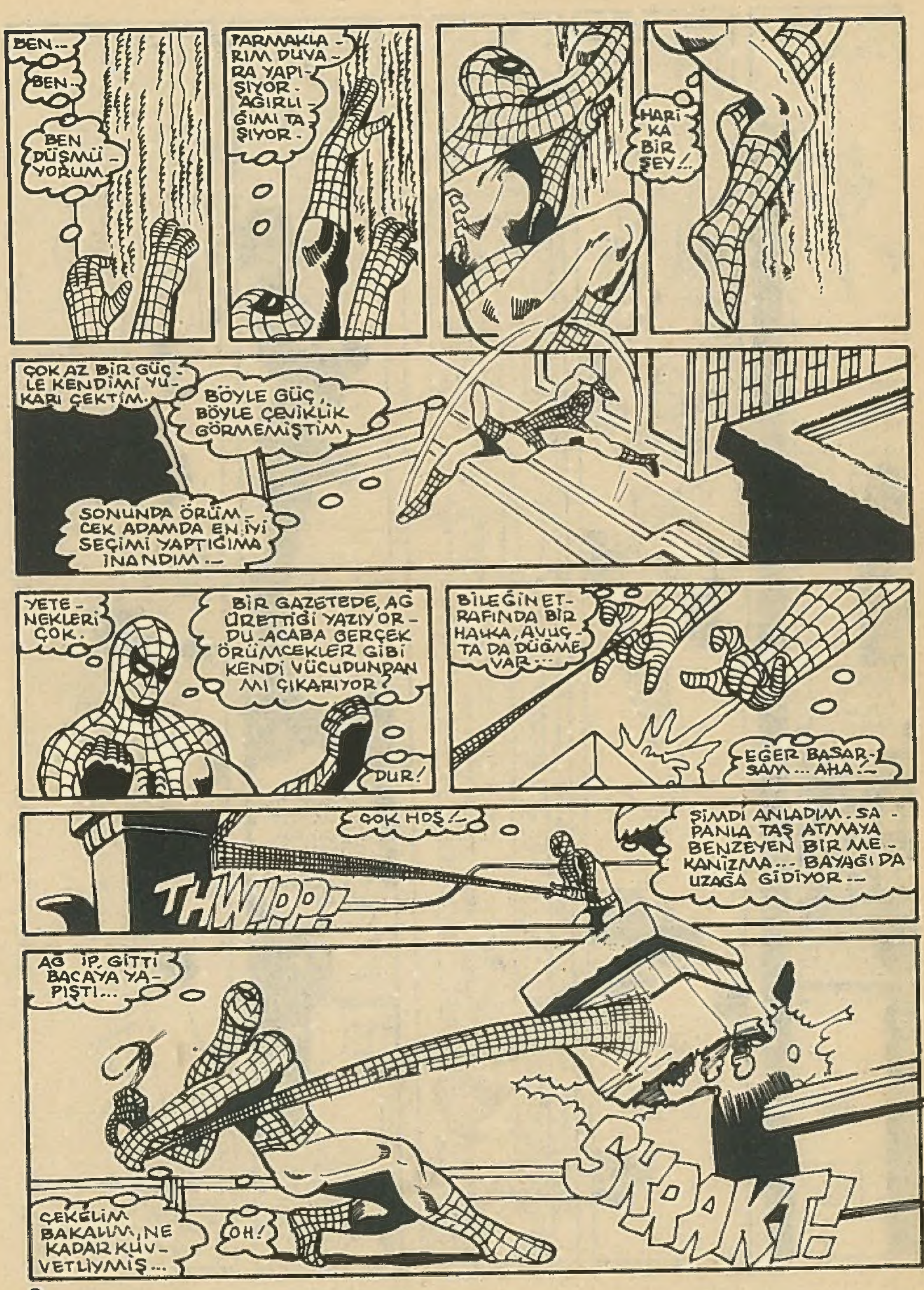
BEN...
BEN...
BEN DÜŞMÜYORUM.
PARMAKLARIM DUVARA YAPIŞIYOR. AĞIRLIĞIMI TAŞIYOR.
HARİKA BİR ŞEY!..
ÇOK AZ BİR GÜÇLE KENDİMİ YUKARI ÇEKTİM.
BÖYLE GÜÇ, BÖYLE ÇEVİKLİK GÖRMEMİŞTİM.
SONUNDA ÖRÜMCEK ADAMDA EN İYİ SEÇİMİ YAPTIĞIMA İNANDIM...
YETENEKLERİ ÇOK.
BİR GAZETEDE, AĞ ÜRETTİĞİ YAZIYORDU. ACABA GERÇEK ÖRÜMCEKLER GİBİ KENDİ VÜCUDUNDAN MI ÇIKARIYOR?
DUR!
BİLEĞİN ETRAFINDA BİR HALKA, AVUÇTA DA DÜĞME VAR...
EĞER BASARSAM... AHA!..
ÇOK HOŞ!..
THWIPP!
ŞİMDİ ANLADIM. SAPANLA TAŞ ATMAYA BENZEYEN BİR MEKANİZMA... BAYAĞI DA UZAĞA GİDİYOR...
AĞ İP, GİTTİ BACAYA YAPIŞTI...
ÇEKELİM BAKALIM, NE KADAR KUVVETLİYMİŞ...
OH!
SKRAKT!

AĞ KOPMADI, AMA BAÇA YIKILDI...

NE KADAR GÜÇ-LÜ-YÜM!

AMAN TANRIM!..

BOOM

GÜÇ, HIZ VE ÇEVİKLİK! HARİKA SİLAHLAR! BAŞKA NE İSTEYEBİLİRİM Kİ?

AMA DİK KATLİ OL-MALIYIM.

İRADESİ, VÜ-CUDU KADAR SAĞLAM. GERÇİ KONTROLÜ TA-MAMEN ELE ALDIM YA...

AMA HÂLÂ BENİMLE SAVAŞIYOR...

ONU SUÇLA-YAMAM!..

YERİNDE OLSAM BEN DE AYNINI YAPARDIM.

ONUN GİBİ-SİNE SA-HİP OLMA-MIŞTIM.

DEĞİŞ-TİĞİMİ HİSSEDİ-YORUM.

BAZI TAVIRLARI-NI KENDİME MAL ETTİM BİLE...

ONUNLA NE KADAR UZUN SÜ-RE KALIRSAM, O KADAR ÇOK ONA BENZEYECEĞİM. HANGİ NOKTADA GERİYE DÖNÜŞÜN OLAMAYACAĞI YERE GELE-CEĞİZ? TABİİ, GELE-BİLİRSEK...

AMA ÖLÜM-SÜZ RUHUMA GETİRECEĞİ TEHLİKEYE RAĞMEN VAZ-GEÇEMEM.

BU GECE ÖRÜMCEK ADAMIN YARDI-MI İLE YA KAZANACA-ĞIM YA ÖLECEĞİM!..

BAŞKA YERDE...

BURASI NEVYORK'UN MERKEZİNDE OLAN ÖZ-GÜRLÜK KULESİ. YARIM YÜZYIL ÖNCE ÜLKENİN ÖNDE GELEN KOMİSYONCULARI VE KANUN ADAMLARI BURADA OTURURLARDI.

ŞİMDİ LÜKS BİR APARTMAN HÜVİYETİNE BÜRÜNEN BİNA, ZENGİNLERİN BARINAĞI OLMUŞ DURUMDA...

BUNLARIN ARASINDA GÜNEY VİETNAM ORDUSUNUN EMEKLİ GENERALİ GUYEN COY DA VARDI. GENERAL, ÇEVİRDİĞİ İŞLERLE MULTİ MİLYONER OLMUŞTU. BUGÜNLERDE ONA İŞ ADAMI DENİYORDU...

BU GECE YARDIM SEVENLER PARTİSİNİ VERİYORDU. DAVETİYE LİSTESİ, ŞEHRİN EN ÜNLÜLERİNİ BİR ARAYA TOPLAMIŞTI.

HOŞBELDİNİZ DR. VE BAYAN RİÇARDS.

MUHTEŞEM DÖRTLÜ HAKKINDA O KADAR ÇOK ŞEY DUYDUM Kİ, SONUNDA SİZİNLE TANIŞTIĞIMA SEVİNDİM...

TEŞEKKÜRLER GENERAL. ALIŞİYA MASTER'İN HEYKELLERİNDEN ÇOĞUNU ALMAKLA BÜYÜK CÖMERTLİK GÖSTERDİNİZ.

YARDIM İÇİNDİ. AMERİKA'YA OLAN MİNNETTARLIĞIM İÇİN DE DİYEBİLİRSİNİZ...

SİZE YEĞENİM TRAN I TANITAYIM. BUNLAR DA KARDEŞLERİ. BU İKİ ÇOCUK VİETNAM'DAN YENİ GELDİ.

OH, ZAVALLICIKLAR! KİMBİLİR NE SIKINTILAR ÇEKTİNİZ.

BENİM ADIM SUE. BENİM DE SİZİN KADAR OĞLUM VAR.

NE YAZIK Kİ LİSANINIZI BİLMİYORLAR, BAYAN...

YATMA SAATLERİ DE GELDİ...

LAVSON, ÇOCUKLARI YATIRIVER.

SNAP

AZ İLERDE HEYKELTRAŞ ALİŞİYA MASTERS VE ARKADAŞI SEVİMLİ DEV VARDI...

CEKETLERİN KABARIKLIĞINA BAKILIRSA HERKES TABANCA TAŞIYOR GENERAL, SAVAŞTAN MI KORKUYOR?..

ÇOK AYIP, BİLİYORUM, AMA TÜM CÖMERTLİĞİNE RAĞMEN EV SAHİBİNİ SEVMEDİM...

BEN DE TATLIM. MERAK ETME, ŞİMDİ ÇIKARIZ.

O SIRADA YUKARIDA...

ABLAMIZ NERDE?.. BİZ...

KAPA ÇENENİ!

LEONG NGA! ONLARI BULDUM.

ONLARI KURTARAYIM.

SİLAH PATLADI.

BAM!

BAŞKASI GELMEDEN ACELE ETMELİYİM.

ÇOCUKLAR! BENİ ABLANIZ GÖNDERDİ!..

AAAH!

KAFAMDA GARİP BİR KARINCALANMA VAR. NEDİR BU?

HA?..

ARKAMDA BİRİ VAR. O GARİP DUYGU, BİR ÇEŞİT UYARI OLMALI...

OO! AYAKLARIM DA ELLERİM GİBİ HERYERE YAPIŞABİLİYORMUŞ...

AMA DÜŞMANIMIN KOLLARI LASTİK GİBİ... BU, ŞEY... MUHTEŞEM DÖRTLÜNÜN LİDERİ BAYMUHTEŞEM OLMALI...

ÇOCUK KAÇIRMAK SENİN İŞİN MİYDİ?

AMA SENİ YENİ MESLEĞİNDEN ALIKOYMAK BENİM İÇİN BÜYÜK BİR ZEVK OLACAK!..

YAKALANMAMALIYIM...

REED! DİKKAT ET!..

OW!

MERAKLANMA, BEN.

KENDİMİ KOLLARIM!

BEN KAÇIRDIM SEN VUR!

NE OLDU SANA ÖRÜMCEK ADAM? İYİ KAHRAMAN OLMAKTAN VAZ MI GEÇTİN?..

NEE? ÖRÜMCEK BİR KAHRAMAN MI?..

NE YAPTIM BEN?

GARİP! ÖRÜMCEĞİN DAVRANIŞLARI BİR TUHAF. SANKİ DAHA ÖNCE MUHTEŞEM DÖRTLÜ İLE KARŞILAŞMAMIŞ GİBİ.

BEN! DİKKAT ET!..

ŞİMDİ Mİ SÖYLENİR?

HARİKA! SE-VİMLİ DEVİ KAL-DIRIP ATTIM...

BAV MUHTEŞEM'LE BİR-BİRLERİNE GİRDİLER. ON-LAR AYRILANA KADAR...

--BEN UZAKLAŞIRIM!..

MUHAFIZ-LAR VE O KADININ YA-NINDA GUYEN.

SAKİN OL, BEN...!

DEBELENDİKÇE DAHA BETER DÜ-ĞÜMLENİYORUZ.

ÖRÜM-CEK...!

GENERAL! MUHAFIZLARINIZ DURSUN! BEN HAL-LEDERİM.

GÖRÜNMEZ KIZIN DEDİĞİ-Nİ YAPIN!

BU İŞ BURA-DA BİTTİ DUVAR SÜRÜN GENİ!..

AMCA!

BIRAK BEN İLGİ-LENEYİM

DAHA DEĞİL TRAN. ÖZEL YETENEKLERİNİ DAHA GÜÇ DURUMLAR İÇİN SAK-LAMALI-SIN.

PEKALA...

BUNU YAPMAK İSTEMEZ-DİM, ÖRÜMCEK. SEN DOS-TUMUZSUN. OĞLUMU-ZUN HAYATINI SANA BORÇLUYUZ.

AMA BAŞKA SEÇE-NEĞİM YOK.

OHH!

SUSAN RİÇARDS GÖRÜNMEZ MANYETİK ALANLA ONA VURMUŞTU.

AMA DEDİĞİ GİBİ ÖRÜMCEK ADAM, ONUN DOSTUYDU ... OĞLUNUN KURTARICI – SIYDI. BİR AN TEREDDÜT ETTİ...

KNAP!

BÖYLECE DUVAR SÜRÜNGENİNİN ELİNE KARŞI KOYMA FIRSATI VERMİŞ OLDU.

KAFAMDA ZİL SESİ! YİNE UYARI!

BAY MUH-TEŞEM SALDIRI-YOR.

ÖRÜMCEK ADAM BÜYÜK BİR HIZLA HAREKETE GEÇTİ...

KARIMA NASIL VURURSUN?

UURMGLK!

THWORP!

BARDAĞI TAŞIRDIN ARTIK! EĞER DR. DOOM VE GALAKTUS GİBİ TOZ OLMAK İSTİYORSAN ----

--BENJAMİN GRİMM, MEMNUNİYETLE ŞE-Nİ --- AAAH!

BUNU YAPMAN İÇİN ÖNCE BENİ YAKA-LAMAN GEREK!

MUHTEŞEM DÖRTLÜ ESKİSİ GİBİ DEĞİL. ÖRÜMCEK ONLARLA ALAY EDİYOR...

EVET, KAY-BEDİYOR-LAR, TRAN.

ŞİMDİ SI-RA SENDE!

ÖRÜMCEK ADAM'IN BEYNİ BİR KEZ DAHA YANDI.

GENÇ VİETNAMLI, BEYNİNİ KONTROL ALTINA ALMAYA ÇALIŞIYORDU.

AAARRGH!

O SIRADA DIŞARDA...

TRAN!

O DA ÖRÜMCEK ADAM'A SAHİP OLMAYA ÇALIŞIYOR...

VE BAŞARIYOR...

BU DİRENCİ UMMUYORDUM.

AMA UZUN SÜRMEZ SANIRIM.

GÜCÜMÜZ EŞİT. AMA TRAN SIHHATLİ. KARNI TOK, SIRTI PEK...OYSA BEN...

BENİMLE DÖĞÜŞTÜĞÜNÜ BİLMİYOR.

BİLSE DE DURUM DEĞİŞMEZ. O BENİM KARDEŞİM... İKİZİM...

BİR YABANCI. BİR DÜŞMAN!

ÖRÜMCEĞİ BIRAKMALIYIM. KENDİMİ KURTARDIM, AMA NGA İLE LEONG'U KURTARAMADIM. HEM DE BANA EN FAZLA İHTİYAÇLARI OLDUĞU BİR ANDA.

HEEY! ÖRÜMCEK ADAM FENA DÜŞTÜ...

YAZIK.

DODFFF!

ÇÜNKÜ ŞİMDİ ATACAĞIM YUMRUK...

NEE? NE... NEDEYİM BEN?

SEVİMLİ DEV...

WHAMMO!

—UYANDIĞIN ZAMAN ATACAĞIMIN YANINDA HİÇ KALIR.

GENERAL COY, POLİSE HABER VERMEDİ. REED, KENDİNİ KAYBETMİŞ OLAN ÖRÜMCEK ADAMI KARARGAHA GÖTÜRMEK İÇİN GENERALİ RAZI ETTİ. ÖRÜMCEĞİN DAVRANIŞLARINDA BİR TUHAFLIK VARDI.

REED GEREKENİ YAPMADAN ÖNCE BUNUN NEDENİNİ ÖĞRENMEK İSTİYORDU. ÖRÜMCEK ADAM, KÖTÜ YOLU SEÇTİYSE BU KANUNLARIN İŞİYDİ...

EĞER BİR HAİNİN PİYONU OLMUŞSA ONA YARDIM EDERLERDİ, ELBETTE

GEÇMİŞTE AZMI İYİLİĞİNİ GÖRMÜŞLERDİ, ÖRÜMCEĞİN...

BÖYLECE BAKSTER BİNASINA GELDİLER.

AMAN TANRIM! KAFAM DÖNME DOLAP GİBİ... KİM DÖNDÜRDÜ BÖYLE?..

SUE'NUN KAHVESİNDEN İÇ, İYİ GELECEKTİR.

NASILSIN DOSTUM?

DEMESİ KOLAY!

KARMA KARIŞIK!

BURADA İŞİM NE BENİM? EN SON EVE GİTMEK ÜZERE YOLDA OLDUĞUMU HATIRLIYORUM...

İKİ ÇOCUĞU KAÇIRMAYA ÇALIŞTIĞINI HATIRLAMIYOR MUSUN?

YA BİZİMLE DÖĞÜŞTÜĞÜNÜ DE Mİ HATIRLAMADIN?

KONUŞ!

ÇOCUK KAÇIRMAK MI?.. OLAMAZ... ŞEY... BEN...

DOKTOR, NE OLDU BANA? NE OLDU?

AZ SONRA DR. REED'İN LABORATUARINDA.

SAKİN OL DUVAR SÜRÜNGENİ! BU ANSEFAL TARAYICI, BU GECE BEYNİNDE OLANLARI BİZE AKTARACAK...

HAZIRIM DOKTOR.

ÖYLE YA DA BÖYLE, GERÇEĞİ ÖĞRENMELİYİM.

HIMM!.. HAFIZA KAYITLARINA GÖRE SON BİR SAAT BEYNİN SANKİ HİÇ ÇALIŞMAMIŞ...

YAA!.. BİZİM ORALARDA BU DURUMA ÖLÜM DİYORLAR...

BİR BAKIMA ÖYLE.

İYİ...

ÇOCUK ŞAKA YAPARAK KORKUSUNU GİZLEMEYE ÇALIŞIYOR. AMA HAKLI. ONA SALDIRAN ŞEY ONU BEYİNSİZ, HATTA CANSIZ BIRAKABİLİRDİ...

TARAYICININ ALGILADIĞI ENERJİ MODELİ DE HİÇ YABANCI GELMİYOR BANA...

REED'İN UZANMA YETENEĞİ BENİ HÂLÂ ŞAŞIRTIYOR. ALIŞAMADIM...

DNA NİÇİN BAY MUHTEŞEM DEDİKLERİ MEYDANDA.

OHH!

EVET, ÖYLE.

BİR NUMARA ÇEVİRDİ...

BAY AVİER'İN, ÖZEL YETENEKLİLER İÇİN AÇTIĞI OKULUN TELEFONU ÇALDI...

AVİER AÇTI...

BEN AVİER.

ALO REED. SESİNİ DUYDUM SEVİNDİM.

BU KARARGAH VE ÖĞRENCİLERİ ÇOK DEĞİŞİKTİ. BURASI DEĞİŞİME UĞRAMIŞ SÜPER KAHRAMANLARIN, SÜPER İNSANLARIN YETİŞTİRİLDİĞİ YERDİ...

O ANDA ELEMAN-
LARDAN ÜÇÜ, FIRTI-
NA, KOLOSUS, KURT...

--TEHLİKE ODA-
SINDA DÖĞÜŞ
ÇALIŞMASI YA-
PIYORLARDI.

ASLINDA, REED,
BEYİNSEL BİLGİ-
SAYAR SİSTEMİM
CELEBRO....

--AZ ÖNCE MANHATTAN'DA
OLAĞANÜSTÜ İKİ ZİHİNSEL
FAALİYET SAPTADI. VERİLE-
RE GÖRE İKİ FAALİYETİN
ASLINDA BİRBİRİNE BEN-
ZEDİĞİ ANLAŞILDI...

HEY, FIRTINA
O ROKETLER-
DEN KAÇMAK
İÇİN METEO-
ROLOJİK GÜ-
CÜNDEN YA-
RARLAN.

ÖZÜR DİLERİM REED. NE
DİYORDUN? BEN DE ARAŞ-
TIRMAYI DÜŞÜNÜYORDUM.
YARDIM İSTER MİSİN? oo..
ANLIYORUM...

KOLOSUS,
UNUTMA! KA-
BA KUVVET
ÇÖZÜM DE-
ĞİLDİR.
ZEKANI
KULLAN-
MALISIN.

PARDON, BU DEĞİŞİME UĞRA-
MIŞLAR, HER KİMSE, DAHA ÖNCE
HİÇ KARŞILAŞMADIĞIM BİR GÜCE
SAHİPLER. LÜTFEN, BENİ DU-
RUMDAN HABERDAR ET.

KURT! O ÇOK
PAHALI BİR MAL-
ZEME. KOLAY KO-
LAY YERİNE
KONMAZ.
SAKIN
PENÇELERİ-
Nİ KULLAN-
MA!..

DAHA SONRA...

ELİMİZDEKİ BİLGİ-
SAYARLARDAN
BİRİNİ DEĞİŞTİRE-
REK, AVIER'İN BİL-
GİSAYARINA BEN-
ZETTİM.

VE BİZE VERDİ-
Ğİ TELEMETRE-
Yİ KULLANARAK
ÖRÜMCEĞE
SALDIRAN KİŞİ-
Yİ SAPTADIM.

KİLİ-
SEDE!

BU
ÇOK
İYİ...

ÖRÜMCEK! DUR.

GELDİĞİNİZ İÇİN TEŞEKKÜRLER

EĞER BENİ ELEGEÇİREN SERSEM, GÜNAH ÇIKARIYORSA BOŞUNA UĞRAŞMASIN.

ÇÜNKÜ AFFETMEYE HİÇ NİYETİM YOK...

ALEV, GİT, DURDUR ONU...

NEYLE KARŞI KARŞIYA OLDUĞUMUZ HAKKINDA HİÇBİR BİLGİMİZ YOK. BELKİ DE O BİNADA KOCA BİR ORDU VAR...

GİDİYORUM REED.

HER ZAMANKİ GİBİ YOLU KAPIYORSUN.

SEN DE HER ZAMANKİ GİBİ DELİSİN.

REED, ORAYI ARAŞTIRANA KADAR, SAKİN OLSUN, DİYOR.

BİRİ BENİ KUKLA GİBİ KULLANDI. BENİ HAYDUT YERİNE KOYDU. VE NEREDEYSE ÖLDÜRÜYORDU...

BUNUN BEDELİNİ ÖDEYECEK...!

APTAL KAFA... GÖZÜNÜ AÇ DA GÖR...!

ETRAFINA BAK. BURASI GERÇEK BİR KİLİSE.

NELER OLUYOR?

HAYIR!..

BİLİYORUM. TEŞEKKÜR EDERİM.

VE NE YAPACAĞIMI BİLİYORUM.

DELİRDİN Mİ SEN?

ÇOK KOMİK.

HAYIR!

AKLIMLA OYNAMA HAKKINI SİZE KİM VERDİ!

KONUŞ! YOK SA SENİ!..

BEN ŞAN!..

NEE? BİRDEN BÜYÜK BİR HATA MI YAPTIM?

O ANDA ALEV BAĞIRDI...

AN ADINDAKİ GENÇ KADIN ONUN DA AKLINA GİRDİ.

ÇIĞLIK SONA ERDİĞİNDE ALEV, ARTIK ALEV DEĞİLDİ...

ALEVLEN!

ALEVLİ DOSTUNLA BİRLİKTE BENİ NASIL BULDUNUZ?

AMA BENİ YAKALAYAMAZSINIZ.

VAY BE!

ALEV BİRAZ GARİP. KENDİNDEN EMİN DEĞİL.

UUUUFFF!

EĞER ONUN DA AKLINA GİRDİYSE REFLEKSLERİ ZAYIFLAMIŞTIR.

HOŞ DEĞİL.

AMA BAŞKA ÇAREM YOK...

TÜH! BU TEKMENİN ONU YERE SERMESİ GEREKİRDİ. ZAMAN GEÇTİKÇE ALEV'İN GÜÇLERİNİ DAHA İYİ KULLANABİLİYOR.

ANAHTAR O KIZDA. ONU DEVİRİRSEM...

YA DA DİKKATİNİ BAŞKA YÖNE ÇEKERSEM ALEV'İ BIRAKIR.

KAÇAMAZSIN ÖRÜMCEK.

SANA ZARAR VERMEK İSTEMEDİM. ÇOK ÜZGÜNÜM. SENİ SEÇMEKLE HATA İŞLEDİM. BÜTÜN SEVDİKLERİMİ KAYBEDECEĞİM!

NEDEN BENİ ÜZÜNTÜMLE BAŞBAŞA BIRAKMIYORSUN?..

AAAAH!

GÖRÜNMEZ SET. BAYAN RİÇARDS BU

ONLARI AYIR SUE. ŞU MESELEYİ BİR ANLAYALIM BAKALIM, NEYİN NESİYMİŞ?..

BENİM SUÇUM DEĞİL.

UMARIM.

FENAYIM...

DURUN! HEPİNİZ DURUN!..

ÇILDIRDINIZ MI SİZ? TANRI EVİNDESİNİZ, SAVAŞ ALANINDA DEĞİL. TANRIYA SAYGINIZ YOKSA...

..HİÇ DEĞİLSE İNSANLARI DÜŞÜNÜN.

GİDİN BURADAN! YALVARIRIM.

NE YAPTIM BEN? PEDER...

..BENİ AFFEDİN...

ŞAN! YAVRUM

İNANDIĞIM HER ŞEYE İHANET ETTİM. BENİ SEVENLERİ HAYAL KIRIKLIĞINA UĞRATTIM

REED, SESİNDE NE BÜYÜK BİR ACI VAR.

PEDER BEY. BİR YERDE KONUŞALIM

BÖYLECE PEDER'İN EVİNDE...

VİETNAM'DA PİYADEYDİM. SONRA RAHİP OLDUM. ŞAN'LA O ZAMAN TANIŞTIM.

BEN ANCOYMAN!

VİETNAMLIYIM BEN.

VİETNAMLI OLMAK DEMEK YAŞAMINI SAVAŞ İÇİNDE GEÇİRMEK DEMEKTİR. ACI, KEDER, AÇLIK KORKU DEMEKTİR.

BUNLAR ŞİKAYET DEĞİL. GERÇEKLERİ DİLE GETİRİYORUM.

"BABAM GÜNEY VİETNAM ORDUSUNDA ALBAY'DI. YETENEĞİNDEN ÖTÜRÜ EN ZOR GÖREVLER ONA VERİLİRDİ. NEREYE GİTSE ANNEMİ VE BİZ DÖRT KARDEŞİ DE GÖTÜRÜRDÜ.

"BABAM BİZİ KORUMAK İÇİN ELİNDEN GELENİ YAPTI. BELKİ DE SAVAŞTA KULLANILAN BAZI SİLAHLAR, TRAN VE BENİ DEĞİŞİK HALE GETİRDİ..."

"BELKİ DE...

"..DEĞİL. AMA SONUÇ OLARAK DEĞİŞİK OLDUĞUMUZ BELLİ."

"BİR GÜN KÖYÜMÜZE SALDIRDILAR. BİR VİETKONGLU TRAN'I ÖLDÜRECEKKEN DURDURDUM."

"BEYNİNE GİRDİM. ONU KONTROLUMA ALDIM. AZ ZAMANDA TRAN DA BU GÜCE SAHİP OLDUĞUNU ANLADI. BEN ONLARI SADECE DURDURURKEN O, İNTİHARA SEVKEDİYORDU..."

"VE ONLARI SEYREDERKEN...

"..GÜLÜYORDU. ONUN YETENEĞİ BENİ KORKUTUYORDU. TRAN İSE BUNDAN GURUR DUYUYORDU. YAPTIKLARINI KİMSEYE SÖYLEMEDİM..."

"DAHA SONRA TRAN, GÜCÜNÜ GUYEN AMCAYA GÖSTERDİ. BABAM, AMCAMI HİÇ SEVMEZDİ-"

"GARİPTİR, BEN DE AMCAMI SEVMEZDİM. OYSA BANA ÇOK İYİ DAVRANIRDI..."

BÜYÜLEYİCİ, TRAN... AN'DA DAMI BU GÜÇ VAR?

AYNI. AMA O KULLANMAYA KORKUYOR.

BANA AÇILDI— GİNA SEVİNDİM OĞLUM. BUNU UNUTMAYACAĞIM.

"AMCAM SÖZÜNÜ TUTTU..."

"ÜLKEMİZ DÜŞMAN ELİNE GEÇİNCE KURTULMA İŞİMİZİ AYARLADI. AMA O KARGAŞADA YALNIZCA TRAN KURTULMUŞTU..."

"BİZ ORADA KALMIŞTIK."

"ÇOK ZOR YILLAR GEÇİRDİK. GÜÇLERİMDEN YARARLANARAK AİLEYİ BİR ARADA TUTMAYI BAŞARABİLDİM. ÇOK ÇEKTİM; AMA SONUNDA KAÇABİLDİK, GÜNEY VİETNAM'DAN..."

"DENİZ ACIMASIZ VE SANDAL ÇOK KALABALIKTI..."

"HASTA VE AÇTIM. KORSANLARA KARŞI KOYAMAYACAKTIM."

"BABAMI VE TÜM ERKEKLERİ ÖLDÜRDÜLER."

"KADINLARIN KADERİ İSE ÖLÜMDEN BETERDİ."

"BİR KISMI İÇİN BU YENİ ACI KATLANILIR GİBİ DEĞİLDİ. ANNEM, KURTARILDIĞIMIZ GÜN ÖLDÜ. SANKİ BEN DE ÖLMÜŞTÜM..."

"SONRA AMERİKA'YA AMCAMIZIN YANINA GÖNDERİLDİK. AMCAM ÇOK ZENGİN OLMUŞTU. TRAN İSE ÇOK DEĞİŞMİŞTİ. SOĞUK, MADDİYATÇI, İNSANLIKTAN UZAK BİRİ OLMUŞTU.

"AMCAM GÜCÜMÜ KULLANMAMI İSTEDİ. BENİ ÇOK ZENGİN EDE-CEĞİNİ SÖY-LEDİ..."

"KABUL ETMEYİN-CE BEN, AMCAM ÇOK KIZDI."

"PEDER BOVEN'İN KİLİSESİNE GİTTİK. GEMİYLE GELENLER İÇİN BİR YARDIM CEMİYETİ KURULMUŞTU..."

"ONU ÖNCE-DEN TANIR VE KANIM-DAN OLAN İNSANLAR-DAN ÇOK GÜ-VENİRDİM."

"PEDER'İN YARDIMI İLE BİR EV KİRALADIK. BEN BİR İŞ BULDUM. LEONG VE NGA, OKULA GİTMEYE HAZIRLANIYORLARDI. GÜLÜMSEMEYE BİLE BAŞLAMIŞLAR-DI. HAYATIMDA İLK KEZ MUTLUYDUM."

EVİM!.. DARMADAĞIN OLMUŞ!

SONRA

DRRING

LEONG! NGA!

TELEFO-NU..."

"AÇTIM. AMCAMDI. ÇOCUKLAR ONDAYMIŞ. EĞER ONLA-RI GÖRMEK İSTERSEM-

"...ONUN İÇİN ÇALIŞ-MALIYMIŞIM

"BU KADAR NEFRET DUY-MAMIŞTIM."

DAILY BUGLE
Örümcek Adam Tehlikesi!

"SONRA ÖRÜMCEK ADAM'I GÖRDÜM: GAZETEDE. ATEŞE ATEŞLE CEVAP VERECEKTİM..."

SUÇLUYU SUÇLUYLA YENECEK-TİM!..

SENİ BUL-DUM VE AKLI-NA SAHİP OL-DUM. SENİN SAYENDE KAR-DEŞLERİMİ KUR-TARACAKTIM...

ZAVALLI ÇOCUK.

BUNU GENERAL COY'UN YANINA BIRAKMAYIZ.

MERAK ETMEYİN BAYAN RİÇARDS.

ÇOK BÜYÜK ADİLİKLER GÖRDÜM, AMA BU KA-DARI FAZLA!.. O ÇOCUK-LARI KURTARACAĞIZ ŞAN...SÖZ!..

KARŞIMI-ZA ÇIKAN YANDI!..

GECEYARISI BRUKLİN'DE BİR İSKELEDE...

ÇOCUKLARA İYİ BAKIN. ÖNLARDA ÖZEL YETENEKLER OLUP OLMADIĞI ARAŞTIRILACAK.

EĞER YOKSA ONLAR BAŞKA İŞLERDE KULLANILACAKLAR.

AN NEREDE TRAN? HANİ GELECEKTİ?

MERAKLANMA LEONG.

ŞİMDİ HEMEN GEMİYE BİNİN. MERAK EDİLECEK BİR ŞEY YOK. SİZE İYİ BAKILACAK. SÖZ VERİYORUM...

HAH

HANİ PİNOKYO, YALAN SÖYLEDİĞİ ZAMAN TAHTA BURNU UZARDI TRAN. BU ÇOCUKLARA SÖYLEDİĞİN YALANLARI DİNLEDİKTEN SONRA.

TH-THWIPP!

yiiiii!..

BURNUNUN NEDEN BÜYÜMEDİĞİNE HÂLÂ ŞAŞIYORUM. HOOP!

ÇOCUKLAR!

ÖRÜMCEK ADAM!

SÜRPRİZ!

BOP!

VURUN ONU!..

DALGA MI GEÇİYORSUNUZ?

TEK BAŞIMA BİLE OLSAM YAKALAYAMAZDINIZ.

ÖRÜMCEK NEDEN YALNIZ DİYE MERAK EDİYORSAN...

MUHTEŞEM ÖRTÜLÜ.

BEYİN TARAYICI İLE KARDEŞİN GİBİ SENİN YERİNİ DE BULDUK TRAN...

TESLİM OLAN VAR MI?

HÂLÂ DÖĞÜŞ-MEK İSTİYOR-SANIZ, HODRİ MEYDAN!

YETER ÖRÜMCEK! YENİLDİLER!..

BANA GÜLDÜN AMCA. YABANCI ÜLKE-DE BENİ ARKADAŞSIZ, ÇARESİZ SANDIN.

ARTIK GÜLMÜ-YOR-SUN...

GÖSTER BAKALIM KENDİNİ TRAN!

HAYDİ OĞLUM!

TAMAM AMCA.

VİETNAM DİLİN-DE KONUŞU-YORLAR!..

DOSTLARIM DİKKAT EDİN!..

KÜÇÜK BAYAN!

ÇOK GEÇ KAL-DIN, AN!..

BEYİN GÜCÜYLE BANA SALDIRDI TRAN. O KADAR GÜÇLÜ Kİ, KARŞI KOYA-MIYORUM...

UUUNGGH!

NE YAPI-YORSUN

AAH! KAFAM!

ARTIK BANA AİT!..

..DEV AMCA!..

REED!

TRAN'IN BEYNİNDEN ÇIKAN ENERJİ ŞUALARI, MUHTEŞEM DÖRTLÜYÜ KISKIVRAK YAKALAMIŞTI..

NEE?..

SANIRIM BU İŞ EPEY-CE KÖTÜ...

ONLAR YERYÜZÜNÜN EN İYİ DÖRTLÜSÜYDÜ. YAPTIKLARI İŞLER EFSANELERE KONU OLMUŞTU. AMA NE DE OLSA ONLAR DA İNSANDI...

TRAN'IN ACIMASIZ SALDIRISI KARŞISIN- DA NEYE UĞRADIKLARINI ŞAŞIRMIŞLARDI.

AN! UYAN LÜTFEN SANA İH- TİYACIM VAR.

KARDEŞİM SANA YARDIM EDEMEZ!

EY- VAH!

SANA DA SAHİP OLABİ - LİRDİM.

HEPSİ TRAN'IN SESİYLE KONUŞU- YOR.

BU DURUMA SEBEP OLAN SENSİN, ANLIYOR MUSUN?

NE ŞOM AĞIZLI'YIM KAVGA İS- TİYOR- DUM? AL SANA KAVGA!

BU YÜZ - DEN ŞE - NİN ÖLÜ - MÜN...

MUHTEŞEM DÖRTLÜ, YANİ ARKADAŞLARIN, SENİN CEL - LADIN OLACAKLAR!..

..ŞANINA LAYIK OLACAK!

AH, NASIL GİRDİM BEN BU İŞE?..

BU İNSAN - LAR, DÜNYA - NIN EN GÜÇ - LÜ YARATIK - LARINI YEN - MİŞLERDİR.

DOĞRUSU HİÇ ŞANSIM YOK...

HER ZAMANKİ GİBİ.

BENDE MUHTEŞEM DÖRTLÜ'DE OLMAYAN NE VAR?

HIZ VE TEPKİ SÜRESİ.

ÇEVİKLİĞİME DE DİYECEK YOKTUR.

VURUP KAÇMAYLA ONLARI YORMALIYIM...

EYVAH! ŞUENUN GÖRÜNMEZ MANYETİK ALANINA ÇARPTIM.

BOŞUNA UĞRAŞIYORSUN.

BİZDEN KAÇAMAZSIN!..

AAHH!

SEVİMLİ DEV'İN YUMRUĞUNDAN, ÖRÜMCEK HIZIYLE ZOR KURTULMUŞTU. FAKAT RÜZGARININ ETKİSİNDEN HÂLÂ KENDİNİ KURTARAMAMIŞTI. SENDELEDİ, FAKAT DÜŞMEDİ.

DÜŞMEMELİYDİ. HAYATLAR SÖZ KONUSUYDU. ORADA BULUNAN HERKESİN HAYATI... ÖRÜMCEK AYAKTA OLDUĞU SÜRECE SAVAŞACAKTI...

DÖĞÜŞ AMANSIZ BİR ŞEKİLDE DEVAM EDİYORDU...

WAK!

POW!

ÖRÜMCEK ORADAN ORAYA ÇABUCAK KOŞUYOR....

--ADETA DANS EDİYORDU...

SPLAM!!

ŞOK!

BU BİR KOREOGRAFİK ÖLÜM-KALIM...

--SAVAŞIYDI SANKİ...

TRAN BÜYÜK BİR DİKKATLE OLAYLARI İZLİYORDU. ZAFERİNDEN EMİNDİ. SABIRLA BEKLİYORDU. ÇÜNKÜ ZAMAN ONDAN YANA ÇALIŞIYORDU...

TRAN! BEN İÇERİ GİRİYORUM.

TAMAM AMCA. SONRA GELECEK HAKKINDA, BENİM ROLÜM HAKKINDA KONUŞURUZ.

BU İŞ TAHMİN ETTİĞİM... ...GİBİ YÜRÜMÜYOR.

LEONG SARIL BANA. KORKUYORUM...

ZAVALLI ÇOCUK, KORKUYOR.

KİKİ.

ONA HAK VERİYORUM.

BENDE KORKTUM

KORKUYORUM VE ZOR DAYANIYORUM.

VE DİĞERLERİ... İŞİMİ BİTİRMEYE GELİYORLAR...

MANYETİK KÖPÜKLER!..

ALEV'İN ŞUASI!

ALEV! YAPMA! ÇOCUKLARI DÜŞÜN.

NE KADAR ASILSIN ÖRÜMCEK. HEP BAŞKALARINI DÜŞÜNÜRSÜN...

AMA KORKMA. ONLARA ZARAR GELMEYECEK!

ÇOK ŞÜKÜR. GÖRÜNMEZ KIZ, MANYETİK ALANI İLE ÇOCUKLARI DA KORUYOR...

OLANLAR AMCAMIN PLANLARI. BENİM DEĞİL...

NGA VE LEONG İÇİN TEHLİKE BAŞGÖSTERMEDEN...

HHNNNGGH!

...KONTROLÜ ELEGEÇİRMEYİ PLANLIYORDUM...

BU DAHA İYİ Mİ OLURDU ACABA?

AAAHHH!

...GÜZEL BİR MEZAR.

ALEV FENA ÇARPTI.

ŞU ANDA SENİN İÇİN EN İYİ ŞEY DOSTUM....

BU TUZLU SU, BANA HİÇ İYİ GELMEDİ.

DOĞU NEHRİNDEYİZ. BURADAN SAĞ ÇIKSAM BİLE...

...MİKROP KAPIP ÖLECEĞİM.

OLMADI.

BEN AN DEĞİLİM. MUHTEŞEM DÖRTLÜYÜ VE GÜÇLERİNİ İYİ BİLİRİM...

HAFIZALARINA GİRİP TAKTİKLERİNDEN FAYDALANAYIM.

BEYNİM BU DÖRT VÜCUDU, TEK BİR VÜCUT HALİNE GETİRİP SONSUZ BİR SAVAŞMA GÜCÜ VEREBİLİR BANA.

HADİ BAKALIM

ONU İYİ KANDIRDIM. DİREKTEN KAÇAYIM DERKEN, BENİM....

...YUMRUĞUMA BİNDİRDİ...

KRAKOW!

TRAN! KUTSAL SAYDIĞIN ŞEYLER ADINA --

BENİM İÇİN KUTSAL ŞEY YOK!..

-- GEÇ OLMADAN BU ÇILGINLIKLARDAN VAZGEÇ!

BÜTÜN DÜŞMANLARIM ÖLÜNCE VAZGEÇECEĞİM!..

UUUFFF!

KROM!

O GEMİ DİNAMİT DOLU OLMALI -- UMARIM ALEV İYİDİR...

KAHRAMANLIĞIMA YAKIŞMAZ, AMA TAM İHTİYACIM OLDUĞU ZAMAN POLİSLER NERDELER?

ONLARA GERÇEKTEN İHTİYACIM VAR. BİRİ BU KAVGAYI, BU PATLAMAYI GÖRMÜŞ OLMALI. NEDEN POLİSE HABER VERMEDİLER ACABA?..

DAHA GENCİM. YAŞAMAK İSTİYORUM!

NEYSE, BOŞVER. ÖRÜMCEK HİSLERİM ZİL ÇALIYOR.

BU ELLER..

BENİ ÖLDÜM MÜ SANDIN, SERSEM!..

ÜMİT ETTİM.

ARTIK ÜMİT YOK.

BÖCEK GİBİ EZECEĞİM SENİ ÖRÜMCEK ADAM!..

OOF! HİÇ BÖYLE YUMRUK YEMEMİŞTİM...

HAYDİ PARKER, TOPLA KENDİNİ!.. NE DİYORDUM! EVET... KAFAMDA ŞİMŞEKLER ÇAKIYOR!..

BELKİ BİR SANİYE DİNLENSEYDİ KENDİNE GELECEKTİ, AMA ZAMANI YOKTU...

FAKAT...

HAYIR!

ARTIK ÖLÜM YOK! ACI YOK!

SEN KARDEŞİMİ DURDURAMAZSAN....

BEN DURDURURUM!

YAPMA AN!..

ÖRÜMCEK! KAFAM YANIYOR!

NE OLDU?

SAVAŞ ONUNLA BEN! TRAN'IN KONTROL GÜCÜ ZAYIFLIYOR...

ONU YENERSİN!

NE YAPTIĞINI BİLMİYORSUN SEN!

BİLİYORUM.

HAYIR, İMKANSIZ BU! KENDİMİ SAVUNAMIYORUM SEN BENDEN DAHA GÜÇSÜZSÜN

AN!.. LÜTFEN..

LÜTFEN BIRAK BENİ!..

HAYIR!..

NE...NE YAPTI?..

BİLMEK İSTEMİYORUM...

ENERJİ, YAŞAMA GÜCÜ DOLAŞIYORDU, ANIN ETRAFINDA---

BEYNİYLE ONA ULAŞTI---

VE SEVGİYLE ONU İÇİNE ALDI.

ABİSİNİN RUHUNU ALARAK HEM İYİYİ HEM KÖTÜYÜ.

--KİŞİLİĞİNDE TOPLAMIŞTI---

SONSUZA DEK İYİ---

..VE KÖTÜ.

ÖRÜMCEK!

BAK, HEPSİ İYİ DURUMDALAR...

HOOSH

O YALNIZCA KENDİ İÇİN SAVAŞIYORDU, BEN SEVDİKLERİM İÇİN. ONUN VÜCUDU GÜÇLÜYDÜ, AMA BENİM RUHUM GÜÇLÜYDÜ.

REED! TRAN'IN KÖTÜ OLDUĞUNU BİLİYORUM. ONDAN NEFRET EDİYORUM, AMA---

BİLİYORUM CANIM--- İŞLEDİĞİ SUÇLARIN CEZASINI FAZLASİ İLE ÖDEDİ.

AN!..

NGA LEONG

SİZE ÇOK ŞEY BORÇLUYUM. EĞER BANA İHTİYACINIZ OLURSA--

KARMA DEYİN YETER-

HEMEN YETİŞİRİM!...

KARMA!.. BİR İNSANIN KADERİNİN, DÜNYAYA DAHA ÖNCE GELİŞİNDE YAPTIĞI İYİ YA DA KÖTÜ HAREKETLERİN BİR SONUCU OLDUĞUNU SAVUNAN BİR FELSEFE BU!..

KARMA'NIN KORKUNÇ BİR SAHİP OLMA POTANSİYELİ VAR.

DİLEYELİM Kİ BU, İYİDEN YANA İŞLESİN, DOKTOR---

TANRI BİZİ KORUSUN, ÖRÜMCEK!

BU MACERANIN SONU.

Uygarlığın Küstürdüğü Leylekler

Leyleklerin, yumurtadan çıktıktan sonra atalarının kışladıkları aynı yerleri nasıl gidip buldukları, ayrıca ilkbaharda tekrar elleriyle koymuş gibi ülkemizdeki yuvalarına nasıl geldiklerini henüz bilim adamlarının da çözemedikleri bir sırdır. Ancak, bu soylu ve ciddi görünüşlü hayvanların kalıtımsal bir belleğe sahip oldukları sanılıyor.

Sarı gagalı, kanat uçları siyah, uzun bacaklı bu kuşların en büyük düşmanı ise, uygarlık. Çünkü, uygarlığın sonucu bataklıkların kurutulması, kırsal alanların kentleşmesi, leylekleri besin kaynaklarından yoksun bırakıyor. Tarım ilaçlarından ise, her yıl binlerce leylek zehirlenerek ölüyor.

Bir zamanlar her göl kıyısında leyleklerin kurbağa, solucan, avlarken görüldükleri Batı Avrupa'da bugün bu sevimli kuşların sayısı ne yazıkki birkaç bini geçmiyor. Üstelik hayvanseverler ve bilim adamları Hollanda, Almanya gibi leylek yüzü görmeye hasret kalınan ülkelerde leyleklerin yuvalamaları için özel bölgeler ayırıyorlar. Bacaların üzerine araba tekerlekleri konuluyor ve her ilkbaharda leyleklerin buraları beğenip de, yerleşmeleri umutla bekleniyor. Fakat yine de, yaşam koşulları leylekler için çekiciliğini yitirmiş uygar Batı Avrupa onların ilgisini çekmiyor. Belki de 50'li yıllarda İsviçre'de yapıldığı gibi özel uçaklarla leylek getirtecekler.

Ülkemizde uçsuz bucaksız sürüler halinde güeye doğru uçan leyleklerin hepsi bizim topraklarımızdan yola çıkmıyor. Bunların bir bölümü Baltık Denizi kıyılarından başlıyorlar yolculuklarına. Anadolu, "Doğu leylekleri" denen grubun geçiş yolu üzerinde, Batı Avrupa'da yumurtlayanlar ise, bambaşka bir yol iziliyorlar. Bunlar Güney Fransa, Cebelitarık Boğazı üzerinden Sahra Çölü'nün güneyine, sıcak ve nemli bölgelere göç ediyorlar. Binlerce yıldan beri de, tek bir "Doğu leyleği" batıdaki kardeşinin yolundan gitmiyor, batıda sayısı çok azalan "hacı leylekler"de kesinlikle topraklarımızdan geçmiyorlar.

En hızlı hareket eden yılan

Yılanlar vücutlarındaki uçları sivri pulların yardımıyla hareket ederler. Yavaş hareket ederken bu pulların yardımı yürümelerine yeter, ancak hızlı giderken omurgalarının sağa-sola kıvrılmasından faydalanırlar. En hızlı hareket eden kara yılanı Afrika kıtasında Sahra çölünde yaşayan ince, uzun ve çevik Mamba'dır. 1.70 boyunda olan küçükleri saatte 11.2 kilometre hız yaparken, büyükleri saatte 16 kilometreye ulaşan bir hızla sürünürler.

Acı bana lütfen...

BU VİLLİ GOT...

AH, ŞU KÖROLASICA AYAKLAR

TOPLADIĞI BİLGİLERLE GEÇİNİRDİ VİLLİ GOT... POLİS ONU YAKALAMIŞTI.

YERALTI DÜNYASINDA ONA GAMMAZCI DERLER...

ÖNEMLİ İSİMLER VE YERLER KARŞILIĞINDA ONU SERBEST BIRAKACAKLARDI

BRIING-A-RING

BAM BAM BAM!

KURUL ONU KORUMA PROGRAMINA ALMIŞTI. ONA YENİ BİR İSİM VERİP BAŞKA BİR ŞEHRE GÖNDERECEKLERDİ. ORADA ONA İŞ DE BULACAKLARDI. TEKLİF REDDEDİLEMEYECEK KADAR CAZİPTİ. AMA KURULDA ŞOMAĞIZLI BİRİ ONU SATMIŞTI.

HEY! BUNLAR POLİS DEĞİL YAHU

BUMERANG

GERİ GELEN KATİL

ALÇAK!..

TANRIM!..

VİLLİ-NİN YERİ!

YÜRÜYÜN!

POLİS, O GÜN VİLLİ'NİN EVİNE BİR SALDIRI DÜZENLENECEĞİNİ HABER ALMIŞTI, AMA TRAFİK NEDENİYLE GECİKMİŞTİ...

O PATLAMA APARTMANIN TEPESİNİ HAVAYA UÇURDU!..

VİLLİ ÖLDÜ HER HALDE...

GÖRÜRÜZ.

ZAMANINIZI BOŞA HARCAMAYIN.

PLOK

VVIIIIPPPPP

SİLAHIM!

KİM?..

NASIL?..

ADIM BUMERANG! MESLEĞİM, KİRALIK KATİLLİK.

ATTIĞIMDA GERİ GELEN ROKETLİ BUMERANGLARIM VAR.

VVVIIPPP

ŞİMDİ GÖRDÜĞÜNÜZ İSEKESİCİ BUMERANGLARIMDAN BİRİ.

MERDİVENLER!..

BUZZZZZZZ

İKİYE BÖLDÜ...

GÖREVLİLER MERDİVENLERDEN DÜŞMÜŞLERDİ...

ÜZGÜNÜM. FAZLA KALAMAYACAĞIM.

ÇÜNKÜ GİTME ZAMANIM GELDİ...

KESİCİ BUMERANGI DA SAHİBİNE DÖNMÜŞTÜ...

DAHA SONRA ÇELSİ APARTMANINDA...

RING-RING

PEKALA... TAMAM...

RING RIIING

RIING RING RRING

KALKIYORUM-SUSABİLİRSİN...

RING RING

HAYIR! BENİ UYANDIRAN BU SAAT DEĞİLMİŞ!

TELEFONMUŞ!

RING RING RIING

PETER! BEN DEBRA-YARIM SAATTİR NUMARANI DÜŞÜRMEĞE ÇALIŞIYORUM.

BAYAN VİTMAN. LÜTFEN KAPATIN. PARKER'İN GELMESİNE LÜZUM KALMADI.

ÇOK GEÇ UYANDIM. BÖLÜM BAŞKANI DR. SLOAN SİNİRLENDİ.

HEM DE ÇOK.

RRIING

BAY PARKER, DÜN GECE BENİ NEDEN EKTİĞİN KONUSUNU TARTIŞMAK İSTEMİYORUM. SADECE KİTAPLARINI BURADA UNUTMUŞSUN.

ÜNİVERSİTEDEN GELİR ALIRSIN.

"SENİN GİBİ BİRİ KİTAPLARINI ARAR, DİYE DÜŞÜNDÜM..."

İMTİHANLAR YAKLAŞIYOR-AMA MARSİ KEYNDEN HAYIR YOK...

RING RIING

DAHA KÖTÜ HABER YOK İYİ Kİ...

PETER! BU SABAH ÖLDÜRÜLEN BİR MUHBİRİN RESMİ LAZIM GAZETEYE. YAA, GÖREVİN MİYDİ?

YALVARACAK DEĞİLSİN.

KABUL EDEMİYORSA LANCE BANNON'A VERİRİZ.

BANNON!.. BÜTÜN BANA AİT SERBEST İŞLERİ O ALIYOR!

RING RING RING

YETTİ ARTIK!..

SEN DE GÜNÜMÜ BERBAT ETTİN!.. AMA UMURUMDA MI SANKİ...

PETER, HAYATIM! NELER OLUYOR? NE DEDİM BEN?

AH YENGE! ÖZÜR DİLERİM... SANA BAĞIRMAK İSTEMEMİŞTİM. BİRAZ GEÇ KALDIM DA...

YOO, UNUTMADIM. YARIN AMCAMIN ÖLÜM YILDÖNÜMÜ. BİLİYORUM BUNU.

SENİ MEZARLIĞA GÖTÜRECEĞİM. GELİRİM TABİİ...

BİR ŞEY Mİ OLDU HAYATIM?

YEĞENİMLE KONUŞTUM NATHAN. ONUN KAFASI HEP MEŞGULDÜR, AMA SON GÜNLERDE ÇOK FAZLA SORUMLULUK YÜKLENMİŞ OLMALI

YENGEME BAĞIRMAMALIYDIM. SANIRIM, DÜN GECE ELEKTRO İLE OLAN MÜCADELEM BENİ YORDU. SAATİ BİLE KURMAYI UNUTMUŞUM.

GEÇ KALDIĞIMA GÖRE ÖRÜMCEKÇİLİK OYNAYAYIM BİRAZ...

ÖNCE KOSTÜMÜME ÇEKİ DÜZEN VERMEKLE İŞE BAŞLAYAYIM.

ELEKTRO'YLA DÖVÜŞÜRKEN ELEKTRİK, ELBİSEMİ MAHVETTİ...

SOKAKLARDA BÖYLE DOLAŞAMAM...

ANLAŞILAN, İĞNE İPLİĞE SARILMAM GEREKECEK...

VE PETER, TERZİLİĞE BAŞLAMIŞTI...

SONRA...

İŞTE HAYAT! BÖYLE YÜKSEKLERDE UÇMAKTAN DAHA GÜZEL BAŞKA BİR ŞEY OLABİLİR Mİ?..

NE OKUL, NE GAZETE İÇİN ÇEKİLECEK RESİMLER... HİÇBİR ŞEY DÜŞÜNMEME GEREK YOK...

HMMM... ACABA TELEFONU KAPATTIM MI?..

L BANK O

YAKINDAKİ BİR BİNADA.

ÇOK ŞİŞMAN BİR ADAM, PENCEREDEN ÖRÜMCEK ADAMI SEYREDİYORDU - ÖRÜMCEK ADAM, HİSLERİYLE ONU ALGILAYAMAYACAK KADAR UZAKTAYDI...

BU ADAM, KİNGPİN'DİR.

PARDON... BİR AN İÇİN BÖCEĞE TAKILDI DA GÖZÜM.

NE DİYORDUN?..

OPERASYONLARINIZI GENİŞLETTİĞİNİZİ DUYDUM. YETENEKLİ ADAMLAR ARIYORMUŞSUNUZ.

KENDİMİ KANITLAMAK İÇİN İŞLERİNİZDEN SÖZ EDECEK BİR FARENİN ÇENESİNİ KAPATTIM.

EVET... BÖYLECE İŞİMİ BOZDUN.

NEE?..

VİLLİ GOT'A BİR SÜRÜ YANLIŞ BİLGİ UĞURDUM. YETKİLİLER ÇIKMAZA GİRİP ŞAPŞALLAŞACAKLARDI.

ŞİMDİ VİLLİ ÖLDÜ. GÜNE GÖRE GERÇEĞİ DAHA KOLAY ÖĞRENİRLER.

HEP APTALCA DAVRANIRSIN ZATEN...

"ÖNCE FİYATINI ÖDEDİKLERİ ZAMAN SPORDA HİLE YAPMAYA BAŞLADIN..."

"SONRA GİZLİ İMPARATORLUKTA AJAN OLARAK ÇALIŞIRKEN HULK'A YENİLDİN... KİRALIK KATİL OLARAK DA DEMİR YUMRUĞU ÖLDÜRMEYİ BAŞARAMADIN..."

"BU SABAH İSE, ÜZERİNDE UZUN ZAMANDIR ÇALIŞTIĞIM BİR ORGANİZASYONUMU BOZDUM..."

ORGANİZASYONUMDA HATAYA YER YOKTUR!

O ZAMAN BEN DE YER AÇARIM, ŞİŞKO...

SWOK

BUMERANG USULÜ...

SHIV

CHOK

THOK

CHUD

HARİKA! SENİN ELİNDE O BUMERANGLAR, ÖLDÜRÜCÜ BİRER SİLAH OLUYOR.

AMA HİÇBİR SİLAH VE YETENEK, BENİM ESKİ ADAMLARIMDAN BAY HEDEF'İN YERİNİ TUTMAZ.

ÖYLE Mİ YAĞ FIÇISI? BEN BAY HEDEF'TEN DAHA İYİYİM...

O HİÇ PATRONUNA KARŞI ÇIKMAYA CESARET EDEBİLDİ Mİ?

DOĞRU. BAY HEDEF AKIL HASTASIYDI, AMA İNTİHAR EDECEK....

--KADAR APTAL...

--DEĞİLDİ...

İŞİME YARAYABİLİRSİN.

SKAK!

ÖRÜMCEK ADAM BAŞIMA BELA OLMUŞTUR HEP. ONUN CESEDİNİ GETİRİRSEN, SENİ YANIMA ALABİLİRİM...

DAREDEVİL'DEN DE HOŞLANMIYORSUN. O NE OLACAK?

SAĞ KALABİLİR. SEN BAŞKA İŞLERE GÖNDERİRİM SENİ.

SAĞ KALMAK MI? ONU EZECEĞİM!

MADEM ÖRÜMCEĞİ İSTİYORSUN, SENİN OLACAK.

BUMERANG, ÇİZMELERİNDEKİ JETLERLE KINGPİN'İN KARARGAHINDAN AYRILDI...

BU ARADA KINGPIN'IN ADAMLARI, KENDİLERİNE GELİYORLARDI.

BUMERANG ŞİMŞEK GİBİ HIZLIYMIŞ. AMA ÖRÜMCEK ADAM DAHA HIZLIDIR.

O SÜSLÜ BUDALANIN ÖRÜMCEK KARŞISINDA HİÇ ŞANSI YOK!

SANIRIM YERİN DİBİNE GEÇMİŞSİNİZDİR, BEYLER.

BU SEFER KESİNLİKLE HAKLI OLDUĞUNUZU SÖYLEYEBİLİRİM, BEYLER...

O GÜNDEN SONRA ÜNİVERSİTE BAHÇESİNDE...

YARDIMCI ÖĞRETMENLİĞİ BIRAKSAM MI ACABA? HEPSİNE...

...YETİŞEMİYORUM. GAZETECİLİK, ÖĞRETMENLİK VE ÖRÜMCEKLİK...

HEY! MARSİ KEYN BU!..

DOO!.. BİZİM, HİÇ ÇALIŞMAYA GEREK DUYMAYAN ÜSTÜN ZEKA...

MARSİ.. DÜN GECE İÇİN ÖZÜR DİLERİM...

ÇENENİ YORMA BENİ NİÇİN EKTİĞİNİ BİLİYORUM.

ŞEHRİ TEHDİT EDEN ELEKTRONUN RESİMLERİNİ ÇEKTİN. BUGÜNKÜ GAZETEDE GÖRDÜM

RESİMLER ÇOK İYİYDİ, PETER. İYİ BİR FOTOĞRAFÇI OLABİLİRSİN, AMA NE YAZIK Kİ OKUDUĞUN BRANŞ, BU DEĞİL...

FEN DERSİNİ CİDDİYE ALMAYAN BİRİNE YARDIMCI OLACAĞIM DİYE VAKTİMİ HARCAYAMAM!

MARSİ KEYN... YAPTIĞI ARAŞTIRMALARLA BİLİM DÜNYASINDA TANINMAK İSTİYOR...

BENİM İDEALİM DE BU OLMALI...

AMA ÖYLE Mİ?

BAY PARKER!.. DEMEK SONUNDA GELDİN..

BU SABAH LABORATUAR SAATİNİ KAÇIRDIN. O DEĞERLİ ZAMANI BAŞKA BİR ÖĞRENCİ DEĞERLENDİREBİLİRDİ.

ÖZÜR DİLERİM DR. SLOAN. BİR DAHA OLMAYACAK.

OLAMAZ ZATEN.

BİLİME KARŞI DOĞUŞTAN YETENEĞİN VAR PARKER AMA İHTİSAS YAPAN BİRİNİN TAMAMİYLE DİSİPLİNLİ ÇALIŞMASI GEREK.

EĞER GAYRET GÖSTERMEYE NİYETİN YOKSA YERİNE BAŞKASINI BULABİLİRİM.

BAŞARILI OLMAK İSTİYORUM!

AMA HERKESİ AYNI ANDA MEMNUN EDEMEM Kİ BEN.

TEK BİR İNSANIM. YA DA RADYOAKTİF ÖRÜMCEK BENİ ISIRMADAN ÖYLEYDİM...

EXIT

ŞİMDİ KEDİ GİBİ DOKUZ CANLI OLDUM.

HEP SENİN YÜZÜNDEN

EĞER SEN OLMASAYDIN, ÇALIŞMAYA DA ARKADAŞ EDİNMEYE DE ZAMANIM OLACAKTI...

SEN HER ŞEYİ KABA KUVVETLE...

SPLAT

HALLEDERSİN.

PETER! KORKUNÇ BİR SES DUYDUM - İYİ MİSİN?

DEBRA!

ÖRÜMCEK GÜCÜMÜN YAPTIĞI TAHRİBATI GÖRMEMELİ...

BİR ŞEY YOK DEB. SADECE DOLABI AÇAMADIM DA...

ELİNİ Mİ İN-CİTTİN?

DEB! BANA DADI-LIK ETMENİ İS-TEMİYORUM. AN-LAŞILDI MI?

AMA... BEN...

ÖZÜR DİLERİM. SANA YARDIM EDECEKTİM.

ONU ÜZMEK İSTEMEZDİM.

AMA ONDAN KURTULMAM GEREKİYORDU.

PETER PARKER'İN DİĞER SAATLERİ DE PEK İYİ GEÇMEMİŞTİ...

BAY PARKER! BİOFİZİĞE HAZIR-LANMAMIŞSIN!

BAY PARKER!

BAY PARKER! BU MO-DERN MATEMATİK! TOPLAMA DEĞİL.

BAY PARKER!

BAY PARKER!

BAY PARKER! ONLAR TEHLİKELİ MADDELER.

BAY PARKER!

BAY PARKER!

BAY PARKER!

BAY PARKER!

BAY PARKER!

BİR AN ÖNCE EVİME DÖN-MELİYİM. SON DERS DE BÖY-LECE BİTTİ...

BAKALIM PAR-KER'DEN GERİ-YE NE KALMIŞ?

MORALİMİ DÜZELTME-NİN EN İYİ YOLU GÜN BATARKEN DOLAŞMAYA ÇIKMAK...

ÖRÜMCEK ADAM FARKINDA OLMADAN DAİLY BUGLE GAZETESİ BİNASININ ORADAN GEÇİYORDU...

BUMERANG, BİNANIN TEPESİNDE BÜYÜK BİR SABIRLA ONU BEKLİYORDU...

ŞÖYLENTİYE GÖRE ÖRÜMCEK ADAM GENELLİKLE BURALARDA DOLAŞIRMIŞ...

BELKİ DE GAZETENİN YAYIN MÜDÜRÜ, TİRAJI ARTTIRAN, ÖRÜMCEK ADAM BAŞLIKLARI İÇİN ONA PRİM VERİYORDUR.

AMA BU BENİ İLGİLENDİRMEZ. YARINKİ BAŞLIK, "ÖRÜMCEK ADAM ÖLDÜ" OLACAK

BUMERANG KORKUNÇ SİLAHINI FIRLATTI.

ÖRÜMCEK HİSLERİM ANİDEN ZİL TAKIP OYNAMAYA BAŞLADI...

BUMERANG! BİRİ BANA BUMERANG İLE SALDIRIYOR!

HADİ CANIM! ŞAKA OLMALI BU!..

WHOOM WHOOM

AMA DEĞİLMİŞ

EĞER MUHTEŞEM DÖRTLÜ YA DA İNTİKAM BİRLİĞİNDEN OLAYDIM SALDIRGANI KOMPÜTER İLE BULURDUM...

AMA GENE DE TAHMİN EDİYORUM

BUMERANG BU! DOKUZ CANLI KATİL! EVET, O!..

AZ SONRA SENİN GÖRÜNTÜNÜ YERYÜZÜNDEN SİLECEĞİM!..

OOO! ACI BANA LÜTFEN!

KOCA BİR KÖTÜ ADAM, BU MASUM BÖCEĞİ EZECEK Mİ?..

SKREEEE

ISKALADIN!
OĞLUM, ÇOK GÜZEL FIRLATIYORSUN DA...
EEEEEEEEEEEEEEEEEEEEEEEE
EĞER İSTESEYDİM SENİ O KÜÇÜK OYUNCAKLARIMLA KIYMA YAPARDIM.
ÇIĞLIK BUMERANGLARIMLA ETRAFINA BİR SES DUVARI ÖRMEK İSTEDİM.
..BANA KALIRSA SEN GENE DE DERS ALMALISIN.
EEEEEEEEEEEEEEEEEEEEEEEE
SHUD
ÇOK BAŞARILI, AMA MÜZİK ZEVKİNİ HİÇ BEĞENMEDİM, BUMERANG...
SHUD
EEEEEEEEE
BEN BU KULEDEN KAÇMAYI BAŞARDIM, AMA OYUNCAKLARIN BECEREMEDİ...
ÖRÜMCEK ADAM, UMDUĞUMDAN ÇEVİK...
AMA KİNGPİNİN VERDİĞİ GÖREVİ BAŞARMALIYIM.
AAA!.. ÖRÜMCEK NEREYE GİTTİ?.
BURDAYIM. TAM ARKANDAYIM BUMİ.
SİLAHLARINI ALIYORUM.
THWIP!
THWIP!

POUF!

OYUNCAKLARINI ALMAMA KARŞI KOYMADI. AMA ÖRÜMCEK HİSLERİM BİR TEHLİKEYİ HABER VERİYOR BANA...

GAZ!..

DOĞUŞ TARZIM HAKKINDAKİ DÜŞÜNCELERİNİZ NEDİR?

ORTALAMANIN ÜSTÜNDE DEĞİL Mİ?

BELKİ FARKINDA DEĞİLSİN...

SANA YUMRUK ATIYORUM!

KÖROLASI GAZ! HAREKETLERİMİ YAVAŞLATTI.

KAÇMALIYIM! KAFAMI TOPLAYACAK ZAMANI KAZANMALIYIM!..

ÖRÜMCEK DÜŞEREK, DÜŞMANINDAN UZAKLAŞTI.

TAMAM! TEMİZ HAVA CİĞERLERİMİ TEMİZLEDİ. GÖSTERİYE DÖNEBİLİRİM...

GELİYORUM BUMERANG!

YİNE ÖRÜMCEK HİSLERİM BAŞLADI. BUMERANG BİR SANİYE DURMUYOR

SWIIIK
HARİKA BİR ATIŞ...
BİR TANE DAHA GELİYOR...
AMA DAHA ATIŞ ÇİZGİSİNE GELEMEDİM.
BU ARADA YAKINDA BİR YERDE ÖFKELİ BİR GAZETE MÜDÜRÜ VARDI...
ÖRÜMCEK ADAM! DIŞARDA BİRİYLE DÖVÜŞÜYOR!
ÇABUK BİR FOTOĞRAFÇI ÇAĞIRIN BURAYA!..
LANCE BANNÔN GELİYOR, BAY JAMESON.
VAZGEÇTİM. ÇÜNKÜ ARTIK DIŞARDA DÖVÜŞMÜYOR BUNLAR...
SMASH
WOK!
CRAK
İÇERİ GİRDİLER!
CHUK
BURADA HAYATINI KURTARAMAYACAKSIN ÖRÜMCEK!
AMA BURADA OYUNCAKLARINI FIRLATACAĞIN YER YOK, BUMİ.
KARŞISINDAKİ KİM?..
BUSABAH VİLLİ DOT'U ÖLDÜREN KATİL BUMERANG'LA...

BENİM TEK SİLAHIM BUMERANG DEĞİL Kİ...

EYVAH! BEN BOT JETLERİYLE KIZARTMAK İSTİYOR...

BEN DE İÇERDE DÖVÜŞMENİN DAHA AKILLICA OLDUĞUNU SANMIŞTIM. O NE? LANCE BANNON. BEN HAYATIMI KOYDUM, PARAYI O KAZANIYOR.

HEY! BUMERANG!

GEL, DIŞARDA OYNAYALIM.

KROW!!

ÇABUK TOPARLANDI. BEN DE ONU YENDİĞİMİ SANIYORDUM...

AFFEDİN ŞİPŞAKÇI BEY... PENCERE İLE ARAMA GİRMİŞTİNİZ DE...

BWAK

EYVAH! MAKİNEM!

ÜZGÜNÜM! KAZA GELİYORUM DEMEZ.

DAHA SONRA BANNON'A YENİ MAKİNE ALIRIM. AMA ŞİMDİ...

SAYENDE MURADIMA ERECEĞİM!

BUMERANG! İŞTE GENE BAŞBAŞA KALDIK! HEY, SÖYLESENE! BENDEN NE İSTİYORSUN SEN?

KİNGPİN, BENİ TAKIMINA ALACAK...

BÜTÜN BUNLAR PARA TOPLAMAK İÇİN Mİ YANİ?..

İŞTE ŞİMDİ BENİ FENA HALDE SİNİRLENDİRDİN BOMERANG!

ÇEKİL TEPEMDEN! BOT JETLERİM İKİMİZİ DE TAŞIYAMAZ...

DÜŞERİZ!

HAYIR! SEN DÜŞERSİN

BEN KURTULURUM...

VAH VAH VAH! SANIRIM BÜTÜN OYUNCAKLARINI DÜŞÜRDÜN.

ŞİMDİ DUYDUM. BU SABAH BİR CİNAYET İŞLEMİŞSİN. BUNU DA KİNGPİN'E YARANMAK İÇİN Mİ YAPTIN YOKSA, BUMERANG?.

EVET, AMA YETERLİ OLMADI... AAH!..

VE ŞİŞKO SENİ BANA GÖNDERDİ. SEN DE SADIK BİR KÖPEK OLARAK KABUL ETTİN...

EĞER BAŞKA BİR NEDENLE GELMİŞ OLSAYDIN SENİ AFFETMEYİ DÜŞÜNEBİLİRDİM, BUMERANG... AMA ŞİMDİ...

BU ARADA KİNGPİN'İN SİLAHLI ADAMLARI, DAMIN ÜZERİNDEKİ DÖĞÜŞÜ SEYRETMEKTEYDİLER...

KİM KAZANIYOR?

BİL BAKALIM KİM?

ÖRÜMCEK, BUMERANG'IN CIĞINI ÇIKARIYOR...

TIPKI PATRONUN DEDİĞİ GİBİ. NE YAPACAĞINIZI BİLİYORSUNUZ.

YÜRÜYÜN!..

BUMERANG, BAŞINA GELECEĞİ ANLAMIŞ GİBİ KAÇMAYA ÇALIŞIYORDU...

BUMERANGLARIM OLMADAN ÖRÜMCEK ADAMIN KARŞISINDA DURAMAM!..

BİR YERE Mİ GİDİYORSUN?

THAP

BOT JETLERİNİ AĞIMLA TUTARSAM, BİR YERE GİDEMEZSİN!..

KENDİNE FAZLA GÜVENİYORSUN. BİR AYAĞIMI YAKALADIN, DİĞERİYLE SENİ YAKARIM!..

MAY ALLAH! BUMERANG BENİ GAFİL AVLADI...

AMA TEK JET BOTLA FAZLA UZAĞA GİDEMEYECEKTİR. BİZİM DOKUZ CANLI KATİL BUMERANG.

AŞAĞIYA İNEREK GÖLGELER ARASINDA YOLUMU KAYBETTİRMELİYİM. TEK ŞANSIM BU...

BUMERANG, KORKMUŞ FARE GİBİ KAÇIYOR.

SOKAĞA BİR ARABA GİRİYOR!..

BUMERANG! BİZİ KİNGPİN GÖNDERDİ!

YANİ ÖRÜMCEK ADAMI HAKLAYAMAMA RAĞMEN BENİ ORGANİZASYONA ALACAK MI?

PEK SAYILMAZ.

SERSERİLER SİLAH KUŞANIYORLAR.

BUMERANGIN BAŞI DERTTE. HEMEN ANLAŞILIYOR...

SEN BÜYÜK OYUNCUYDUN BUMERANG. SKORU BİLMEN GEREKİRDİ...

ATIŞLARINI YAPTIN VE BATTIN...

İLK ATIŞIN VİLLİ'Yİ ÖLDÜRMEK. İKİNCİSİ PATRONA SALDIRMAK. ÜÇÜNCÜSÜ İSE ÖRÜMCEĞE YENİLMEK.

BU BİR OYUNDU DELİKANLI.

SİZİ KİNGPİN GÖNDERMEDİ. KENDİNİZ GELDİNİZ. SİZİ PATRONUNUZ KARŞISINDA MAHCUP ETTİĞİM İÇİN Mİ?

BUMERANGLARIN DA YOK.

HEY! NERDEN GELDİ BUNLAR?

BRATTATATATA-

TATATATTAT

ANLAŞILAN, MELEKLER, BANA SON BİR ŞANS TANIYOR...

BİLİRSİNİZ Kİ BUNLARI HER ZAMAN İYİ KULLANIRIM...

CRAK

AAAAH!..

CRAK

BİLEĞİM!..

SPAK

KIRILDI.

EVET BAYLAR... ALKIŞ SER - BESTTİR...

AMA BEN KA - LAMAYA - CAĞIM.

HİÇBİR YERE GİDE - MEZSİN BUMERANG

ÖRÜMCEK ADAM! YİNE Mİ SEN?.

BİRAZ SONRA...

WHEEOOO

ALDIĞIMIZ HABER DOĞ - RUYMUŞ - BUMERANG VE KİNGPİN - İN ADAMLA - RI BUNLAR.

MALA BAK!..

MADEM BENİ ÖLE - VERECEKTİ, BUME - RANGLARIMI NİÇİN GERİ VERDİ? ONLARA ÖLDÜR - TEBİLİRDİ BENİ...

CEZANI KANUNUN VERMESİ - Nİ İSTE - MİŞTİR.

BİR NE - DENİ BU. BİR NEDENİ DE ŞU. RESMİ ÇEKEBİL - MEM İÇİN.

YARINKİ DAİLY BUGLE - IN BAŞ SAYFASI İÇİN... LANCE BANNON, KRAVA - TINI YE ARTIK!..

BU KADAR HAY HUYDAN SONRA İYİ BİR RESİM ÇEKEBİL - DİM...

ŞİŞMAN BİR ADAM, KARANLIK OFİSİNİN PENCERESİNDEN, ÖRÜMCEK ADAMI SEYREDİYORDU...

BUMERANG'IN YENİLMESİ, ONU İLGİLEN - DİRMİYORDU...

ÖRÜMCEK ADAMLA KARŞILAŞ - MAYI DÜŞÜ - NÜYORDU.

BU MACERANIN SONU

SİNCABIN ZEKASI

Birleşik Amerika'da, Oregon eyaletinde avlanan İan Mcıntosh isimli ünlü bir avcı, dikkatini çeken bir sinoabın peşinde hayrete düşmüştü. Sincap, bir çam ağacından dişleyerek kopardığı yeşil kozalakları yere atıyor, sonra peşinden hızla iniyor ve bunları buzlu suya daldırarak bir köşeye yığıyordu.

Mcıntosh, orada; buzun etkisiyle birbirine yapışmış 200 kadar kozalak bulunduğunu görmüştü. Sincabın, kendi yöntemiyle, ıslatarak getirdiği kozalak az sonra donuyordu. Üstelik, sincabın seçtiği o kuytu ve çok gölgelik yerdeki buzların bahara kadar erimesine de asla olanak yoktu. Kısaca burası, sincabın yiyeceklerini ustalıkla sakladığı harika bir buzdolabından farksızdı.

Mcıntosh'un gözlediği bu yöntem, sincapların da kendilerine göre "Üstün Zekâ"lıları olduğunu kanıtlamış ve Zooloji kitaplarına geçmiştir.

OTOMOBİL BOLLUĞU

Suudi Arabistan'ın ticaret merkezi Cidde'de aile başına düşen otomobil sayısının 5'e yaklaştığı ve bu oranın bir "dünya rekoru" olduğu açıklandı. Suudi Arabistan'ın Kral Abdülaziz Üniversitesi Fen Fakültesi tarafından yapılan trafik araştırmasına göre, kentte 982 bin adet binek otomobili bulunuyor. Buna göre, kentte yaşayan 205 bin aileden her birine düşen otomobil sayısı da 4.8 olarak hesaplanıyor.

Ceza Evinden Çıkmak İstemeyen Mahkum

Amerikalı James Davis, hırsızlık suçundan 1922 yılından beri tututlu bulunduğu hapishaneden çıkmak istemiyor. 105 yaşında olan Davis "Beni hapisten kurtarmak istiyorlar. Ama ben burada öyle rahatım ki, dışarı çıkmak istemiyorum. Hem canım istediği zaman dışarı çıkabiliyorum. Bu yaştan sonra kendime yeni bir hayat kuramam" diyor.

Hediye vermeyi seven millet

Dünyanın hediye vermeyi en çok seven milleti Japonlar'dır. Japonlar, "Otosidama" adını verdikleri yeni yıl için "sügen" adındaki yıl ortası için "Seibo" adındaki yıl sonu için birbirlerine ayrı ayrı hediyeler verirler. Hediyeleri yollamayı ayıp sayan Japonlar, bunları şahsen elleriyle teslim ederler. Bu üç olayın dışında çeşitli sebeplerle hediye vermekten hoşlanan Japonlar, bu işi yaparken yerlere kadar eğilirler.

İZGİNİM PROFESÖR...

TANRIM! GERÇEK BİR AKREP! PROFESÖR CONS ARTIK BENİ FARKEDER!

PROFESÖR CONS ARKEOLOJİ ÖĞRENCİLERİNİ ARİZONA KANYONLARINA KAMPA GÖTÜRMEDEN ÖNCE HERŞEYİ ÇOK İYİ PLANLAMIŞTI.

AİLELERDEN İZİN KAĞITLARI ALMIŞ, HÜKÜMETTEN KAMP İZNİ AYARLAMIŞTI. SU, YİYECEK, İLAÇ... HERŞEYİ DÜŞÜNMÜŞTÜ...

...AMA AKREPLERİN DOKUNULMAZLIĞINI DÜŞÜNMEMİŞTİ.

AZ İLERDE..

AFERİN EVA... BU KIRIK TEŞTİ HOPİ MEDENİYETİNE ÇOK GÜZEL BİR ÖRNEK...

ÜZERİNDEKİ YATAY KESİTLER KABİLENİN TARIMA BAŞLAMADAN ÖNCE KANYONLARDA YAŞADIĞI DEVİRLERDE YAPILDIĞINI GÖSTERİYOR...

AMA PROFESÖR ASIL ÖNEMLİ KALINTILAR O MAĞARADA, HOPİ ŞEHRİNİN KURULDUĞU YERDE DEĞİL Mİ?

EVET VAREN! ONUN İÇİN BU BÖLGEYİ SEÇTİM.

FAKAT HAZIRLIKLAR YAPILDIKTAN SONRA BÖLGE YETKİLİLERİ MAĞARANIN İÇİNDEKİ KAYA TABAKASININ TEHLİKE ARZETTİĞİNİ BİLDİRDİLER. ONUN İÇİN GİRİŞİ KAPATMIŞLAR

FAKAT DIŞARDA İLGİNÇ ŞEYLER BULACAĞIMIZA EMİNİM.

NE?

LUSİ BİLES BAĞIRDI... İŞTE ORADA!

PROFESÖR İMDAAT!...

PANİĞE KAPILMA LUSİ!.. HİÇ KIPIRDAMA! AKREPLER TEHLİKEDE OLDUKLARINI HİSSETMEZLERSE BİR ŞEY YAPMAZLAR...

SİZ BURADA KALIN VE SAKIN ANİ BİR HAREKET YAPMAYIN!

FAZLA YAKLAŞAMAM! AKREP İÇGÜDÜLERİYLE SALDIRABİLİR. HASTANEDEN DE ÇOK UZAĞIZ...

BU İŞİ UZAKTAN HALLETMEK ZORUNDAYIM.

VE... VE ÇOK DİKKATLİ...

... OLMALIYIM.!

BAŞARDI!

DOKTOR CONS.. HAYATIMI KURTARDINIZ! ÇOK İYİSİNİZ.

ŞEY..TE. ŞEKKÜR EDERİM BAYAN GILES...

HIH! BU KÜÇÜK CADI KENDİNİ NE SANIYOR? BİZİM KOLEJE TRANSFER OLALI İKİ HAFTA OLUYOR HEMEN DR. CONS İLE KUCAKLAŞMAYA BAŞLADI.

BİZ BÜTÜN SÖMESTİR BOYUNCA ONA BU KADAR YAKLAŞAMADIK!

KİMSE BU TARAFA BAKMIYOR. MAĞARAYA GİRİP GERÇEK SANAT ESERİ NEYMİŞ GÖRMEK İSTİYORUM!

SENİ KAMPA GÖTÜREYİM LUSİ, BELKİ...

HEY! BAKIN!

WAREN BU... MAĞARAYA DOĞRU GİDİYOR. ONU ALMAMI İSTER MİSİNİZ PROFESÖR?

HAYIR! İÇERİ GİRMEDİĞİ SÜRECE BİR ŞEY OLMAZ! DÖNÜNCE BEN İCABINA BAKARIM.

O NE?.. TOPRAK KAYMASI! TAM WAREN'İN ÜZERİNE DOĞRU GELİYOR!

ÜZGÜNÜM LUSİ!

AMA...

JOE! PATRON SEN SİN / LUSİ VE DİĞERLERİNİ EMİN BİR YERE GÖTÜR!

PEKİ EFENDİM...YARDIM GEREKMEZ MİYDİ?

SİZ KENDİNİZİ KORUMAĞA BAKIN

WAREN EN İYİ ÖĞRENCİLERİMDEN BİRİ. AMA HEP BİLDİĞİNİ OKUYOR. MERAKI YÜZÜNDEN ÇILGINLIKLAR YAPIYOR!

BANA BENİ HATIRLATIYOR!

TÜH! AYAĞINI BURKTU. ARTIK KURTULMASINA İMKAN YOK!

BU KAMYONU GÜCÜNÜN ÜSTÜNDE GİTMEYE ZORLAMALIYIM...

YOO! ÇOK DİK BİR KAYA... ARKADAKİ MALZEMELER AĞIR GELDİ. KAMYON DEVRİLMEDEN..

...ATLAMALIYIM!

DOKTOR CONS! GELMEYIN...

DAYAN WA-REN! BİRKAÇ TAŞTAN KİM-SEYE ZARAR GELMEZ!

TABİİ BUNUN GİBİ DEĞİL!

SE BAŞIMIZA YIKILACAK!... BAŞARAMIYA-CAĞIZ!

TABİİ Kİ BA-ŞARACAĞIZ. AMA SIĞI-NAK GEREK.

GEL! KAMYON OLABİLİR!

AMA TOPRAK KAYMASINA DA-YANABİLECEK GÜÇTE Mİ?

BİR KAÇ DA-KİKA SONRA TEKRAR SOR!

YUKARIDAN YAĞAN TAŞLAR AZ SONRA KOCA BİR DAĞ OLUŞTURDU.

YÜRÜ-YÜN! ON-LARI KUR-TARALIM!

ORADAN KİMSE SAĞ ÇIKAMAZ.

BİR EL VER-MEZ MİYDİ-NİZ ÇOCUK-LAR?

GÖRDÜ-NÜZ MÜ?

YA YA YA DOKTOR CONS ÇOK YAŞA!

İYİ OLDUĞUNU-ZA EMİN MİSİ-NİZ PROFESÖR?

İYMM LUSİ. BİRKAÇ YARA BERE... AMA BU İŞTE BİR GARİP-LİK...

BU KEZ ŞANSLIYDIN DOSTUM. AMA BİR DA-HAKİ SEFERE BELLİ OLMAZ!

KİM?

AMAN TANRIM! SİLAHLI BUNLAR.!

EN İYİSİ SEN ÖTEKİLERİN YANINA GİT. ARKAMDA DURUN LUSİ!

ADIM ONKSTER, BU DOMİNİK: BİZ KIZILDERİLİLER BÜROSUNDANIZ...

BUZ LÜSTÜNDE OYNUYORSUN DOSTUM

O MAĞARANIN KAPATILMASININ BİR NEDENİ VARDI... TEHLİKELİ ORASI!

BİRİ YARALANABİLİRDİ. ANLIYOR MUSUN?

İLGİNİZE TEŞEKKÜRLER BAY ONKSTER...

FAKAT KIZILDERİLİLER ASIRLARDIR BURADA YAŞAMADIĞINA GÖRE BU BÜRONUN ANLAMINI ÇIKARAMADIM

KİMLİKLERİNİZİ GÖREBİLİR MİYİM LÜTFEN...

BU ADAM BİZE İNANMIYOR ONKİ KİMLİK İSTİYOR...

HAV ALLAH.! EHLİYETİMİ ÖTEKİ PANTOLONUMDA UNUTTUM. BELKİ OTUZ ALTILIK BİR İŞ KARTI İLE YETİNİR...

P..P..PROFESÖR!

SAKİN OLJOE!

SANIRIM BUGÜNLÜK BU KADAR YETER. KAMPA DÖNÜYORUZ ÇOCUKLAR

DÖNÜN YA... İYİ GECELER!

AKŞAMÜZERİ ORTALIK SERİNLEMEĞE BAŞLARKEN İNDİYANA CONS VE SINIFI BİR DONDURMACININ ÖNÜNDE MOLA VERDİLER

PROFESÖR HEMEN TELEFON KABİNİNE KOŞTU...

İNDİ, SELAM...

SESİNİ DUYDUĞUMA SEVİNDİM. YOLCULUK NASIL GİDİYOR?

PEK İYİ DE... BİR MARKUS...

HOPİ MAĞARASINA GİRİŞ YASAKLANMIŞ. HEMEN BÖLGE KARAKOLUNA UĞRAYIP SORDUM. YASAKLAMA EMRİ KANUNSUZMUŞ.

MAĞARAYI KIZILDERİLİ OFİSİ AJANLARI KORUYOR.

BELKİ HOPİ SANAT ESERLERİNİ ÇALMAK İSTEYEN BİR SOYGUNCU GRUBUDUR. BİR BAKSAM FENA OLMAYACAK...

O ZAMAN DİKKATLİ OL VE HEMEN DÖN. BU RADA DA BİR AFAKİ SORUN VAR!

MARION MÜZENİN HALKLA İLİŞKİLER GÖREVİNİ BEKLEDİĞİMDEN DEĞİŞİK YORUMLUYOR. HADİ GÖKTE YAZI YAZMAK VE EŞYA PİYANGOSU NEYSE... AMA KADINLAR GÜREŞİ OLAMAZ!

DÖNÜNCE ONUNLA KONUŞURUM MARKUS. HOŞÇAKAL.

"KADINLAR GÜREŞİ"... ŞAKA EDİYOR OLMALI!

PROFESÖR CONS, AÇIKMIŞ OLABİLECEĞİNİZİ DÜŞÜNDÜM. SİZE DONDURMA GETİRDİM...

ŞEY... BELKİ SONRA KREDİ KONUSUNU KONUŞMAK İÇİN ÇADIRINIZA GELİRİM.

ÜZGÜNÜM LUSİ, AMA BU GECE İÇİN BAŞKA PLANLARIM VAR.

DONDURMA İÇİN TEŞEKKÜRLER. KEŞKE YİYECEK ZAMANIM OLSAYDI...

BELKİ YARIN...

OH TABİİ PROFESÖR. NASIL İSTERSENİZ

VAKİT İLERLEDİ. GECEYARISI OLDU. ÖĞRENCİLER ÇADIRLARINDA MIŞIL MIŞIL UYUYORLARDI...

EĞİTMENLERİNİN YÜKSEK KALİBRELİ BİR SİLAHLA SESSİZCE ÇADIRINDAN ÇIKTIĞINDAN HABERLERİ YOKTU.

DOKTOR CONS SESSİZCE VE BÜYÜK BİR DİKKATLE...

...DAĞA TIRMANDI...

BİRAZ DURUP DİNLENEYİM...

NEFESİMİ HARCAMAK İSTEMİYORUM. GEREKEBİLİR!

O SİLAHLI ADAMLARA RASTLAMASAYDIM BİLE YİNE DE BİR GARİPLİK OLDUĞUNU ANLAYACAKTIM. TOPRAK KAYMASI DOĞAL BİR OLAY AMA O BÖLGEDEN ALDIĞIM BU TAŞIN ORTASINDA BİR DELİK VAR.

DİNAMİT YERLEŞTİRİLEN TAŞLAR GİBİ... BİRİ YABANCILARIN O MAĞARAYA YAKLAŞMASINI İSTEMİYOR.

AMA O "BİRİ" ÇOK PİŞMAN OLACAK!...

LIFFF!

ÇOK AKILLICA. GİRİŞTEKİ TAHTALARI KAPI GİBİ AÇILACAK ŞEKİLDE YAPMIŞLAR.

AMA NE SAKLIYORLAR? NİYE IŞIK SIZDIRMAZ PERDELERLE KAPATMIŞLAR BURAYI!

AMAN TANRIM! BURADA İNŞAAT YAPILIYOR. ELEKTRİK BİLE VAR...

...VE TARİHİ KATLEDİYORLAR SİZİ BEYİNSİZ YARATIKLAR... SİZİ BİR ELİME GEÇİRSEM...

HEY, BU DA KİM ?
TEŞEKKÜRLER EFENDİM.
OFF.
THRUK
OLDUĞUN YERDE KAL! ELLERİNİ KAFANA KOY...
ÇABUK! YOKSA ETLERİNİ BİRER BİRER DAĞITIRIM.
HA?
SHRAKT

HEY DOSTUM! DUR DA BİRAZ NEFES ALALIM... BEN GÖREVİMİ YAPIYORDUM! DUR...
BİRLİYAN-TARDAN NEFRET EDERİM!
ŞİMDİ HEMEN ŞERİFE GİDİP...
PROFESÖR İMDAT!
YOO... OLAMAZ!
LUSİ!
KIZI GÖRDÜ
AMA KARA CAK'I GÖR-MEDİ...
BÖYLECE AZ SONRA...
ÇOK ÇOK ÜZGÜNÜM PROFESÖR. SİZİ ÇADI-RINIZDAN ÇIKARKEN GÖRDÜM. EVA VEYA KLAİR İLE BULUŞMAYA GİTTİĞİNİZİ SANDIM. YE... ŞEY SİZİ İZLEME YE KALKTIM... İYİ MİSİ-NİZ?
TABİİ LUSİ! HARİKAYIM!
MÜKEMMEL... ÇO-CUKLARIN AŞIRIYA GİTMESİNDEN KORKMUŞTUM!
NASIL-SIN?
BEN BUZ-Bİ! BURA-NIN SAHİ-Bİ...
YA SEN?
SERSEM! NE YAPTI-ĞININ FAR-KINDA MISIN SEN?
ŞÜPHESİZ! BÜTÜN BU OPERASYON BE-NİM BULUŞUM! SA-NIRIM "DUVARDAKİ DELİĞİ" DUYMUŞSUN-DUR. MEŞHUR BİR TAPINAĞIN HAY-DUT ÇOCUKLAR VE BENZER-LERİ TARAFIN-DAN KULLA-NILDIĞINI...
İŞTE BEN YENİ BİR DELİK İNŞA EDİYO-RUM. BU NESİLİN SUÇLU ÇOCUKLARI İÇİN...

BU MAĞARADAN DAHA İYİ BİR YER OLABİLİR Mİ ? KERPİÇTEN YAPILMIŞ HAZIR ODALAR, DEVAMLI AYNI SICAKLIK, NE HAVADAN, NE KARADAN GÖRÜLMESİ MÜMKÜN OLMAYAN BİR MAĞARA. SAĞOLSUN BAZI KİRLİ PARMAKLI ARKADAŞLAR

..BURANIN TEHLİKELİ OLDUĞUNA DAİR BİR RAPOR HAZIRLADILAR. OLAĞANÜSTÜ İYİ PARA ÖDİYEN MÜŞTERİLERİMİN GİRİŞ VE ÇIKIŞINI GİZLİ TUTABİLMEK İÇİN LABİRENTLİ YOLLAR BİLE YAPTIM. ÇOK AKILLICA DEĞİL Mİ ?

ÇOK APTALCA BUZBİ! YAPTIKLARIN YANINA KALMAYACAK....

BURADAN ÇIKAR ÇIKMAZ BİR ARAŞTIRMA EKİBİ GÖNDERECEĞİM.

RİCA EDERİM DOKTOR CONS. BEN AHMAK DEĞİLİM. BU KAĞIT ÖĞRENCİNİZ BAYAN GİLES TARAFINDAN İMZALANDI. BURADA BİR BENZİNCİ İLE KAÇTIĞINI İTİRAF EDİYOR...

BU KAĞIT SİZİNLE DÖNMEMESİNİN NEDENİNİ BELGELİYOR BURADA KALIP KONUŞMAMANI SAĞLAYACAK.

ÜZGÜNÜM PROFESÖR. MECBUR ETTİLER!

SANA TAVSİYEM SINIFINI ALIP BAŞKA YERE GİTMEN VE BURASI İÇİN OLUMSUZ RAPOR HAZIRLAMAN. BURADA GÖRDÜĞÜN HERŞEYİ UNUT!... DİBİ EĞER BAYAN GİLES'İ SAĞ GÖRMEK İSTİYORSAN!

SANIRIM İŞLERİ BOZDUM. DEĞİL Mİ PROFESÖR?

ÜZÜLME LUİSİ... HERŞEY DÜZELECEK. SÖZ VERİYORUM.

İNDİ DÖNDÜ... ÖFKEDEN PARMAKLARINI SIKIYORDU.

VE ERTESİ SABAH...

MÜKEMMEL! KAMPI BOZUP YOLA DÜZÜLDÜLER.

O KİTAP KURDU SANDIĞIMDAN DAHA ZEKİYMİŞ!

DOĞRUSU BUZBİL

ÖYLE...

JOE İLE EVA İYİ BÜRÜCÜDÜR. UMARIM SAĞ SALİM ŞEHRE VARIRLAR. ONLARI YALNIZ GÖNDERMEK İSTEMEZDİM.

AMA LİSİBE NİM MESULİYETİMDE.. ONU BİR AVUÇ SERSERİNİN ELİNDE BIRAKAMAZDIM.

UMARIM GECEYARISINA KADAR BAŞINA BİR ŞEY GELMEZ. DAHA ÖNCE HAREKETE GEÇMEK TEHLİKELİ OLUR. AYRICA ARAŞTIRMALAR DA...

...YAPMAK GEREK!

SONUNDA GECE OLDU. BU ARADA HOPİ DAĞLARININ TEPESİNDE..

OLACAK ŞEY DEĞİL! BİRİNCİSİNİF HAYDUTLARDAN SAYIYORUM. AMA BURADA BİR DELİĞE BEKÇİLİK EDİYORUM!

SAKİN OL MEL! ÖNEMLİ BİR İŞ YAPIYORUZ. BU DELİK KAMP ATEŞİ İÇİN YAPILMIŞ

PATRONUN DEDİĞİNE GÖRE OLMADIK BİRİ GİREBİLİR BU DELİKTEN... ONUN İÇİN ÇOK DİKKATLİ...

TANRIM! TARANTULALAR!

AAAH!

NASIL DAVRANILMASI GEREKTİĞİNİ BİLİRSEN TARANTULALAR O KADAR TEHLİKELİ DEĞİLDİR!

AMA BUNLAR BİLMİYOR!

İKİSİNİ DE YERE SERDİKTEN SONRA...

ŞİMDİLİK İYİ GİDİYOR... ALARM VERECEK ZAMANLARI OLMADI!

EĞER ŞANSIM VARSA AŞAĞIDAKİLER DİKKATLERİNİ İNŞAATA VERMİŞLERDİR.

FAKAT ŞANSIM OLSAYDI BUNLAR BAŞIMA GELMEZDİ...

EN İYİSİ ŞANSI BIRAKIP..

..KAFAMI KULLANAYIM

AZ SONRA...

İŞTE BUZBİ'NİN OFİSİ / PEKİYİ KORUNMALIYOR YA BUNLAR GERÇEKTEN APTAL YA DA BİR ELİ VENDİKLERİ VAR.

PSST LUSİ!

PROFESÖR CONS! AMA NASIL?

ŞŞ... ANLATACAK ZAMAN YOK. BURADAN ÇIKMALIYIZ. SAKIN SESİNİ ÇIKARMA. HERŞEY...

İMDAAAAT!

LUSİ! NE YAPIYOR. SUN...

...SEN?

SELAM DOSTUM! ELLER YUKARI!

DOKTOR CONS!

LUBİ İÇİN HAYATINI TEHLİKEYE ATMAN BENİ ÇOK ETKİLEDİ. / BİR BABA İÇİN NE KADAR GURUR VERİCİ!

B..BABA?

OO... SANA ADAMIN BUZBİ GİLES OLDUĞUNU SÖYLEMEYİ UNUTMUŞ MUYDUM NE KADAR APTALIM...

LUSİ BENİM KIZIM. FAKAT AİLE MESLEĞİNE GİRMEDEN ÖNCE İYİ BİR EĞİTİM GÖRMESİNİ İSTEDİM.

VASAR'DA İKİNCİ SENESİYDİ. BU DA-GA BİR GEZİ YAPMA-YI DÜŞÜNDÜĞÜNÜ ÖĞRENİNCE ONU SE-NİN OKULUNA TRANS-FER ETTİRDİM. SANA GÖZ KULAK OLSUN İCABINDA SON KOZ OLSUN DİYE...

ÇOK ŞEYİ DÜŞÜN-MÜŞSÜN BUZBİ. AMA YİNE DE KAYBEDE-CEKSİN. EĞER BE-Nİ ÖLDÜRÜR-SEN SANDIĞINDAN FAZLA YETKİLİNİN DİKKATİNİ ÇEKMİŞ OLACAKSIN!

ÖYLE Mİ? DİK-KATSİZ BİR KO-LEJ ÖĞRETME-Nİ TOPRAK KAY MASI MUHTE MEL BİR YERD BİR KAZA GEÇ RİYOR. HEM DE ÖĞRENCİLERİ-NİN GÖZÜ ÖNÜ DE KOCA BİR DAĞ PARÇASI-NIN KAYDIĞI YERDE! BUNA NE DİYECEK-SİN?

KAYBEDEN SEN OLACAK-SIN PROFE-SÖR CONS!

SANIRIM BEN DE SON KOZUMU OYNAYACAĞIM. LU-Sİ'Yİ BULMADAN ÖNCE ETRAFI DOLAŞ-TIM. MÜŞTERİLERİNİN HAVA YOLUYLA GELDİ-ĞİNİ SÖYLEMİŞTİN. UÇAKLARLA TEMAS KURMAK İÇİN BİR YOL BULMUŞ OLMA-LI DEDİM... TELSİZ ODASI. ORAYI BULDUM. TELSİZCİNİN İCABINA BAKTIM. VE POLİSE MESAJ GÖNDERDİM. HER AN BURADA OLABİLİRLER!

HAH! BUNA İNANA-CAĞIMI MI SANIYOR-SUN? DAMI BULMA-DAN KAVALYELİĞE KALKIŞMAK HA?

BUNA İNANMA-SI İÇİN İNSANIN DELİ OLMASI LA-ZIM!

SİREN SESİ!

SERSERİLE-RİN ŞAŞKINLIĞIN-DAN YARARLAN-MALIYIM!

TÜH! BUZBİ ARKA TARAFA GİDİYOR. YENİ BİR GRUP DAYOLUMUN ÜZERİNDE...

BUNLAR DA ÖTEKİLER GİBİ AMATÖRSE FAZLA SORUN OLMAZ!

OSKAR! MAKİNELİYİ HAZIRLA!

YANILMIŞIM!

KURŞUNLARDAN SONSUZA DEK KAÇAMAM. AMA ARAYA BİR ŞEY KOYABİLİRİM...

EĞER PETROL VARİLLERİNDEN BİRİNİ DEVİRİRSEM...

...İÇİNDEKİLER DÖKÜLÜR!

KURŞUNLARDAN ÇIKAN KIVILCIMLAR PETROLÜN YANMASINA NEDEN...

"OLUR..."

TANRIM!

BAŞARDIM! ALEVLERİN ARASINDAN DA ATEŞ EDEBİLİRLER AMA NET BİR HEDEF OLMAZ..

TABİİ TEORİYE GÖRE...

YİNE DE BANA ZAMAN KAZANDIRIR.

ONLARA YETİŞEBİLİRİM..

BABA! YA.. VAŞLA! BENİ BIRAKMA!

LİZÜLME FISTIĞIM! MOTORLU ISITACAĞIM. SENİ BEKLERİM.

LİZGİNİM FISTIK./ AMA BU BEKLEME HAKİMİN VERECEĞİ KARARA BAĞLI OLARAK İÇİLA BEŞ YIL ARASINDA DEĞİŞİR!

ZORBA!

HOOOP!

BIRAK BENİ./

TÜH!

BUZBİ UÇAĞA BİNİYOR!

LUSİ'Yİ YAKALA-DI...

AMA FARKETMEZ. ÜLKENİN EN İYİ AVUKATLARI CEBİMDE! ONLU EN KISA ZAMANDA HA-PİSTEN ÇIKARIRLAR.

EMİNİM O DA BENİM İÇİN AYNI ŞEYİ YA-PARDI!

UÇAĞI ÇALIŞ-TIRDI.. BUZBİ Gİ-DİYOR!

PLAN YAPACAK ZAMAN YOK! ONLU DURDUR-MALIYIM!

NASIL OLURSA..

OLSUN!

YAKALADIM. YALNIZ BU ZİNCİR HİÇ BİR YERE BAĞLI DEĞİL...

BENİ DE PEŞİ SIRA SÜRÜKLÜ-YOR!

EĞER HAVALANINCAYA KADAR DAYANIR VE SONRA PİLOT KABİNİNE GİRMEYİ BAŞARABİLİRSEM...

TÜH! BUZBİ KAKTÜSLERİN İÇİNE DOĞRU SÜRÜYOR. O HAVALANIP KURTULABİLİR AMA BEN SOĞAN GİBİ DOĞRANACAĞIM.

AHH!

BIRAKMAK AŞILMAKTAN BETERMİŞ. OMUZLARIM MAHVOLDU!

AMA BUZBİ'yi KAÇIRIRSAM KENDİMİ ASLA AFFETMEM!

SANIRIM YAPILACAK TEK BİR ŞEY KALDI!

BULDOZER PEK HIZLI BİR ARAÇ DEĞİL-DİR.

AMA UÇAKTAN SARKAN ZİNCİR DE EPEY UZUN.!

UMARIM BUZBİ'-NİN UÇA-ĞINI YA-KALAMA-MAYAR-DUM...

...EDER.

A...ANNEM BU MANZARA-YI GÖRSEYDİ KORKUDAN ÖLÜRDÜ...

TANRI'YA ŞÜKÜR Kİ HALA HÜC-REDE...

AZ SONRA POLİS SON SUÇLULARI DA KAMYONA YÜKLEDİKTEN SONRA...

SANIRIM FARKINDASINDOKTOR

...SENİN YÜZÜNDEN BİNLERCE DOLAR KAYBETTİM...

FARKINDAYIM BUZBİ... ACABA SEN DÜNYAYA NELER KAYBETTİRDİĞİNİN FARKINDA MISIN?

O MAĞARADA YOK ETTİKLERİNİ TONLA PARAYE. RİNE GETİR. MEZ.

BAZI İNSANLAR GEÇMİŞE O KADAR AZ SAYGI DUYUYORLAR Kİ GELECEĞİ NEDEN MAHFETTİKLERİ ANLAŞILMIYOR!

ŞEY... PROFESÖR!

SİZE KARŞI KİN DUYMADIĞIMI BİLMENİZİ İSTERİM. SİZİ HALA SEVİMLİ BULUYORUM

HAPİSTEN ÇIKINCA BELKİ GÖRÜŞÜRÜZ HA?

TEKLİFİNE TEŞEKKÜRLER LUİSİ... AMA TARANTULALARI TERCİH EDERİM.

EN AZINDAN ONLARIN ISIRACAĞINI BİLİRSİN.!

BU MACERANIN SONU

PİJAMA YIKAMA REKORU

Londra'lı bir ev hanımı olan Doreen Collick, 44 yıllık eşi Richard'ın bugüne kadar hiç giymediği "damatlık" pijamasını, her hafta yıkayarak komşularının görebileceği bir yere asmakla, dünyanın en ilginç rekorlarında birinin sahibi oldu.

Richard Collick, çocukken, yazıldığı bir yatılı okuldaki ilk gecesinde, arkadaşlarının, çiçekli pijamasını görünce "Anasının Kuzusu" diye alay etmeleri yüzünden pijamaya küşmüş, bugüne kadar hiç pijama giymemiştir. Ama, bunu utanacak bir şey sanan Bayan Collick, komşularının dedikodu yapmasından çekindiği için, her hafta çamaşırda kocasının damatlık pijamasını yıkayarak özenle asmayı asla ihmal etmemiştir.

SÜNGER NASIL MEYDANA GELİR

Sünger, denizde yaşayan bazı hayvancıkların biraraya gelmeleriyle oluşan bir yığındır. Süngeri meydana getiren hayvancıklar yumurtalarından çıktıktan sonra bir süre yüzer, sonra deniz dibinde yapışarak beklemeye başlarlar. Zamanla çoğalarak 7-8 yıl kadar yaşarlar. Ancak bu süre içinde koparılmazlarsa kendiliklerinden çürümeye başlarlar. Genellikle sıcak ve ılıman iklimlerde, akıntısı çok olmayan sularda, 10-50 metre derinlikte yetişen süngerler, avlanarak elde edilirler.

HAYVANLAR İÇİN DE "REJİM"

İnsanlar gibi, evcil hayvanların da aşırı beslenme yüzünden çeşitli hastalıklara yakalandıkları ve ömürlerinin kısaldığı saptandı. Bu konuda, Japonya'nın başkenti Tokyo'da, 22 ülkeden gelen uzman veterinerlerin yaptığı seminer sonucunda, hayvanların da sağlıklı kalabilmeleri için özel rejim uygulamaları için çeşitli reçeteler hazırlanması kararlaştırıldı.

PUL MERAKLISI KRALİÇE

İngiltere Kraliçesi II. Elizabeth, çocukluğunda başlayan "Pul Koleksiyonu" merakını, bugün de aynı zevk ve titizlikle sürdürüyor. Kraliçe'nin bugüne kadar topladığı pullarla dünyanın en zengin pul koleksiyonlarından birine sahip olduğu bildiriliyor.

Kraliçe Elizabeth'in böyle bir koleksiyon için en büyük şansı, dünyanın her yerinden pek çok mektup alması. Bu yüzden, koleksiyonunu oluşturan pulların büyük bir bölümü damgalı.

METEOR ADAM

NE KADAR GÜZEL BİR GECE...
BENSE DUVARLARA TIRMANARAK ZİYAN EDİYORUM BU GECEYİ -- AMA ŞİKAYET ETMEĞE HAK -- KİM YOK !..
BENDE BU ŞANS VARKEN KARANLIK BİR SOKAKTA KURŞUN YİYOR DA OLABİLİRDİM.
YANİ MESELA DEDİK --

ASLINDA EVDE OTURUP TELEVİZYON SEYRETMEK İSTİYORDUM, AMA ÜNİVERSİTEDE, ALTERNATİFLİ ENERJİ KAYNAKLARI KONULU....

...SEMPOZYUMU KAÇIRMAK İŞİME GELMEDİ...

AZ SONRA...

HEY! DIŞARDAKİ BU SESLER DE NE?..

SİREN SESLERİ... BİRİ BENİ GÖRÜP ÜNİVERSİTE GÜVENLİĞİNE HABER VERMİŞ OLMALI...

YOO? ANLADIĞIM KADARİYLE BUNLARIN NİYETLERİ BAŞKA...

NELER OLDUĞUNA BAKMALIYIM.

TAMAM.

İÇİMDEKİ SIKINTININ NEDENİ ANLAŞILDI.

YAPILAN SALDIRIDAN HABERLERİ YOK...

OTUZ SANİYE SONRA POLİS ARABASI, MİKRO-DALGA ENERJİ DENEME-LERİ İÇİN AYRILAN AMFİNİN ÖNÜNDEYDİ...

ŞU DELİ-ĞİN BÜ-YÜKLÜĞÜ-NE BAKIN.

HER GÜN KARŞILAŞ-TIĞIMIZ O-LAYLARDAN DEĞİL BU...

YAVAŞ OL!.. İÇERDE NEYİN OLDUĞUNU BİL-MİYORUZ.

MERAK ETME. BEN DE EMEKLİ AYLIĞI-MA KAVUŞMAK İSTİYORUM...

GÜVENLİK GÖREVLİLERİ BÜYÜK BİR DİKKATLE İÇERİ GİRDİ.

AMA AYNI DİKKATLE ÇIKAMADI...

APTALLAR! BENİM GÜ-CÜM KARŞISIN-DA SİLAHLARI-NIZ NE Kİ? BU DUVAR GİBİ SİZİ DE PARÇA-LARIM.

BU SIRADA İÇERDE...

BU APTALLAR BANA KARIŞ-MAYA NASIL CESARET EDİYORLAR?.. BEN METEOR ADAMIM! BU APTAL İNSANLARLA MI UĞRAŞA-CAĞIM? GÜCÜMÜ BİR METEORDAN ALIYO-RUM.

BU MİKRODALGA ENERJİSİ TEŞHİR SALONUNDA GÜCÜMÜ ARTTIRMAK İÇİN GEREKLİ MALZEMELE-Rİ BULUP YENİLMEZ ADAM OLACAĞIM!

YILLARDIR HERKES BENİ KÜÇÜK GÖRDÜ, BAŞARILARIMI KISKANDI. AMA ARTIK YETER!.

İŞTE TAM ARADIĞIM PARÇA!.. EVET, BURADA!

ONU DA ALDIK— TAN SONRA ÜSTÜNLÜĞÜM TARTIŞILMAZ.

ÖZÜR DİLERİM AHBAP! BELKİ DIŞARDAKİ TALİMATI OKUMADIN, AMA SERGİ MALLARINA EL SÜRMEK YASAK...

AH! ÖRÜMCEK ADAM!.. SEN HA!..

RWAAA!

NORTON FESTER! SENİ AYLARDIR GÖRMÜYORUM...

BU KADAR SÜPER KAHRAMAN ARASINDA NİYE HEP SEN?..

KURADA BANA SEN ÇIKTIN.

SENİ DAHA FAZLA DİNLEYEMEM!

BU MİKRODALGA VERİCİSİNİ KALDIRIP FIRLATMAK, BENİM İÇİN...

ÇOCUK OYUNCAĞI!

KAÇACAK ZAMANIM YOK— BARİ YERE YATAYIM...

UUUF!

BU ARADA ÜNİVERSİTENİN DİĞER YANINDA DEKAN MONTESİ, ORADA BULUNANLARA, KONUK KONUŞMACIYI TAKDİM EDİYORDU...

STARK ŞİRKETİNİN BİOKİMYAGERİ DR. VİLLİAM FOSTER, SİZE NÜKLEER ENERJİNİN TEHLİKELERİNDEN SÖZ EDECEK...

O SIRADA KAPI AÇILDI VE...

HEY ÇOCUKLAR! ÖRÜMCEK ADAM BURADA!..

KONFERANS MI VARDI, DÖĞÜŞ MÜ VARDI? ÖĞRENCİLER BİR AN BİLE TEREDDÜT ETMEMİŞLERDİ...

HURRAA!

ÇABUK OLUN! POLİSLER, BARİKAT KURUYORLAR...

KONFERANS SALONUNDA.

DR. FOSTER - LÜTFEN KUSURUMUZA ----

DR. FOSTER NEREDE?

DIŞARDA...

KONFERANSI - MI BIRAKMAZDIM, AMA ÖRÜMCEĞİN YARDIMA İHTİYACI OLABİLİR.

TABİİ, VİLLİAM FOSTER'DEN DEĞİL. ONUN DİĞER KİŞİLİĞİ OLAN DEV ADAMDAN YARDIM İSTEYEBİLİR.

BAY FOSTER OLAY YERİNE DOĞRU KOŞARKEN METEOR ADAM, ÖRÜMCEK ADAMI YERDEN YERE ÇALIYORDU...

GEÇMİŞTE BENİ YENMİŞ OLABİLİRSİN, AMA BU GECE KİMSE BENİ YENEMEYECEK!

FESTER, SEN HASTASIN. YARDIM EDEYİM SANA

KİMİ KANDIRIYORUM? YARDIMA İHTİYACI OLAN BENİM. DAHA FAZLA DAYANAMAYACAĞIM

TAM O SIRADA İÇERİYE DEV ADAM GİRMİŞTİ...

O ADAMI BIRAK!

BU-- BİR DEV!..

SERSEM! EĞER ÖRÜMCEK ADAMI İSTİYORSAN...

AL BAKALIM

WHOM

ÖYLE ŞİDDETLİ FIRLATTI Kİ, İKİSİ BİRDEN YERE DÜŞTÜLER...

BİR AN BİR SESSİZLİK OLDU. SONRA DEV ADAM, AYAĞA KALKTI...

YERDE KAL APTAL! BELKİ YÜKSEKLERDE GEZİNİYORSUN AMA SENİ ÖLDÜREBİLİRİM!

BELKİ...

ŞENİ YERE SERECEĞİM! DEV ADAM, İKİNCİ SINIF OLMADIĞINI KANITLAYACAK!..

BANA SALDIRIYORSUN HA!

YAPMA!

FAKAT ÖRÜMCEK ADAM, DAHA LAFINI TAMAMLAYAMAMIŞTI.

BENİ DUVARDAN DIŞARI ATTI! VAY CANINA!

KWASH!

ŞİMDİLİK YETER! BAŞKA İŞLERİM VAR...

METEOR ADAM, MİKRODALGA JENERATÖRLERİNDEN BİRİNİ PARÇALADI, ŞİMDİ DE KAÇIYOR.

ONU İZLEYEMEYECEK KADAR BİTKİNİM. AMA SIRTINA TELSİZ KOYABİLİRİM.

FAKAT DIŞARDA...

POLİS! ETRAFIMI ÇEVİRİYOR!..

HEY! BİR ŞEY ÇALIŞTIRIYOR!..

SADECE UÇAN BALON!.. BÜTÜN ÇABALARINIZ BOŞA GİTTİ DEĞİL Mİ ARKADAŞLAR?..

ATEŞ EDEMEYİZ. PANİK OLUR...

O ANDA İÇERDE...

HER YANIM SIZIM SIZIM SIZLIYOR. SEN NASIL-SIN?..

İYİYİM. SEN KARA DEV ADAM MISIN?

ADIM KARA GOLYAT'TI, AMA DEV ADAM OLARAK DEĞİŞTİRDİM.

BANA DA JAY VEYA RAY DİYE-BİLİRSİN.

KAFAN KARIŞTI, DEĞİL Mİ? YARDIM İSTER Mİ-SİN?..

DEVLERE ASLA HAYIR DEMEM. FAKAT O HEP METE-ORLARLA İLGİLENİRDİ. MİKRODALGA İŞİNE AKLIM ERMEDİ.

BELKİ BU DÜŞÜRDÜ-ĞÜ KÂĞIT-LAR AÇIK-LAR BUNU.

BEN MÜHENDİS DEĞİLİM, AMA BUN-LAR BİR ALICI PLANI-NA BENZİYOR.

OOO! KONUKLAR GELDİ.

DURUN BAKALIM! SİZE SORULARI-MIZ VAR.

ÜZGÜNÜM, AMA POLİS BEY, SÜPER GÜÇLÜ BİR HASTAYLA İLGİLE-NECEĞİZ. GELİYOR MUSUN, DEV?..

ŞU UZUN DİREĞİ ÇIKARIR ÇIKARMAZ GELİYORUM.

ÇÜNKÜ ANCAK BUNUNLA POLİSLERİN VE HALKIN ÜSTÜN-DEN ATLAYABİ-LİRİM...

DUR-DURUN!

NASIL? KALABALIĞIN ARASINDAN GEÇEMEYİZ.

DAHA SONRA...

BU KAĞITLARA GÖRE FESTER GÜCÜNÜ ARTIRMAYI PLANLIYOR... AMA HESAPLARDA BİR YANLIŞLIK VAR. HESAP MAKİNEM YANIMDA DEĞİL. SENİN MATEMATİĞİN NASILDIR?

FENA SAYILMAZ. FEN DALINDA BİRKAÇ ÖDÜL, O KADAR...

TANRIM! BU DENKLEMLER TAM BİR FANTAZİ...

NEYSE, BULUNCA ONA CEBİR DERSİ VERİRİZ.

DAHA ÖNCE KENDİNİ ÖLDÜRMEZSE...

BELKİ BÜTÜN ŞEHRİ ARAMAMIZ GEREKECEK, AMA ONU BULACAĞIZ.

ÖRÜMCEK, KENDİNDEN EMİN.

KEŞKE BEN DE ONUN KADAR KAYGISIZ OLABİLSEM...

BU ARADA...

AKRANLARIM VE ARKADAŞLARIM, BENİ BURADA ALAYA ALDI. BİLİMSEL TEORİLERİME BURADA GÜLDÜLER.

AMA BU GECE BURADAN BİR **TANRI DOĞACAK!**

TERKEDİLMİŞ BİR BİNANIN TEPESİNE KONARAK TAVAN ARASINDAN BİR ALTTAKİ KATA İNDİ...

LABORATUARIM!

KIYMETLİ METEORLARIM!.. SİZ BANA HAYAT VERDİNİZ...

AZ SONRA BUNUN BOŞA GİTMEDİĞİNİ ANLAYACAKSINIZ.

İKİMİZ BİR OLACAĞIZ!

"ZİRVEYE YÜKSELECEĞİMİ HİÇ UMMAMIŞTIM. BİR ZAMANLAR NE KADAR BAŞARISIZ BİRİYDİM - SONRA BİR GÜN METEOR DÜŞTÜ VE HAYATIMIN AKIŞI DEĞİŞTİ ---"

TAM ARADIĞIM TİP! ARTIK METEORLARIN YAŞAYAN HÜCRELERDEN OLDUĞUNU KANITLAYABİLİRİM.

"OKULDA FEN'DEN ÇAKMIŞTIM. KİMSE DENEYLERİMİ ÖNEMSEMİYORDU."

AMA HERKES GİBİ BEN DE EVRENİN GİZLERİNİ ÇÖZME ŞANSINA SAHİPTİM...

FAKAT--

DELİKLERDEN GAZ ÇIKIYOR! NEFES ALAMIYORUM.

"UYANDIĞIM ZAMAN BİR DE KENDİMİ YOKLADIM Kİ ---"

METEOR GAZI BENİ ETKİLEDİ: GÜCÜM ARTTI...

"BÖYLECE GÜCÜMÜ ARTTIRMAK İÇİN YENİ METEORLAR ARADIM. AMA BAZI SORUNLAR VARDI. ÖRNEĞİN, ÖRÜMCEK ADAM!..."

"HERKES, HAKKIM OLANI, ELİMDEN ALMAYA ÇALIŞIYORDU ---"

AMA BUNLAR GEÇMİŞTE KALDI. ARTIK, SAATİ GELDİ...

BİRKAÇ SAAT GEÇ-MİŞTİ ARADAN-

SONUN-DA ÖRÜM-CEK HİSLERİM KIPIRDAMA-YA BAŞLADI-

DEV ADAM İÇİN BİR İŞARET BIRAKMALIYIM!-

TİTREŞİM-LER ÇOĞALI-YOR-O TER-KEDİLMİŞ APARTMAN-DAN GELİ-YOR!..

ÖRÜMCEK, ARA-BAYI PARKETMEMİ İSTİYOR...

HİÇ ANLAMIYORUM. FESTER, KASTEN HAYATINI TEHLİKEYE ATIYOR- BENSE YAVAŞ YAVAŞ ÖLÜYO-RUM-RADYASYON ZEHİRLENMESİN-DEN...

İŞTE! ÖRÜMCEK ADAM, O BİNAYA GİRİYOR!

PENCERE-LERDEN BİRİNİ AÇIP İÇERİ GİRMEYİ BECERE-BİLDİM...

İŞTE, METEOR ADAM BURADA-ŞİMDİ ONA BİR SÜRPRİZ HAZIR-LAMALIYIM...

SELAMLAR AHBAP! BEN....

O NE? BU ADAM IŞIK SA-ÇIYOR YAHU?

GEÇ KALDIN DUVAR SÜRÜN-GENİ!.. DEĞİŞİM İŞLEMİ ÇOKTAN BAŞLADI. GÖRÜ-YORSUN, DEĞİL Mİ!

SKORU ÖĞRENİNCEYE KADAR YUMRUK ATMALIYIM...

APTAL! SENİN ÇEVİKLİĞİN, BENİM GÜCÜMÜN YANINDA BİR HİÇTİR...

BOYU MU UZUYOR, YOKSA BANA MI ÖYLE GELİYOR?.. ŞİMDİ ANLARIZ.

HER GEÇEN SANİYE GÜCÜM ARTIYOR.

KOKO

BİZ KONUŞURKEN BİLE DEĞERLİ METEORLARIMIN İÇİNDEKİ SAF ENERJİ, MİKRODALGALAR HALİNDE SİNİR SİSTEMİME AKTARILIYOR.

FESTER! TEHLİKE!

BOŞVERSENE! BU ÂLETİN PLANLARINI ESKİ BİR FEN DERGİSİNDEN ALMIŞTIM.

TARTIŞMANIN ANLAMI YOK. ARKAŞI DÖNÜKKEN ÜZERİNE ATLAYAYIM.

HEMEN KENDİNE GELDİN DEMEK...

AMAN TANRIM! HER AN BİRAZ DAHA BÜYÜYOR. EĞER ARKASINDAKİ ÂLETİ ONDAN AYIRAMAZSAM...

HAYIR! ANTENİMİ BIRAK!

YOKSA SENİ PİŞMAN EDERİM...

FLAK

AAAH! OMUZUM!

O SIRADA...

DEMEK ÖTEKİ DE YETİŞTİ...

Ö NE? VİTAMİN Mİ ALIYORSUN. İHTİYACIN OLACAK.

İNSAN HADDİNİ BİLMELİ...

DEV ADAM, BİR ŞEYLER KANITLAMAK İÇİN SABIR SIZLANIYOR. BEN MAKİNEYE BAKAYIM.

KOLUM FELAKET AĞRIYOR. YA KIRILDI YA DA YERİNDEN ÇIKTI...

FAKAT...

YAKLAŞAMIYORUM. SAÇTIĞI ENERJİ İNSANI ÇARPIYOR.

BU ARADA.

O KÜÇÜK BEYNİN, BU OLAYIN ANLAMINI KAVRIYOR MU?

AMAN TANRIM! ADAM HÂLÂ BÜYÜYOR. TAVANI DELDİ BİLE... NE İŞE BULAŞTIM BEN...

NANKÖR ALÇAK!.. GÖZLERİNİN ÖNÜNDE BİR TANRI DOĞUYOR.

DELİRMİŞ BU!.. BENİ BİR OYUNCAK BEBEK GİBİ KALDIRIP ATTI...

DEV ADAM, KİMSENİN OYUNCAĞI DEĞİLDİR.

ŞİMDİ GÖRÜRSÜN!..

DEMEK ÖLÜMÜNE SUSADIN!..

ÖLÜM TEHDİTLERİ, BENİM HAYATIMIN BİR PARÇASIDIR. ÖLÜMLE KORKUTAMAZSIN BENİ!..

BEN DE MERHAMET DİLENMENİ BEKLİYORDUM. NE YAPARSAN YAP ENERJİNİ BOŞA HARCIYORSUN.

"AYRICA BENİM GÜCÜM DEVAMLI OLARAK ARTIYOR... ÖLECEKSİN!.."

PIYOK

HAKLI. AMA PES ETMEYECEĞİM!..

KAZANMANIN BİR YOLU OLMALI...

İRADE GÜCÜMLE BEDEN ÖLÇÜLERİMİ DEĞİŞTİRMEM MÜMKÜN. BELKİ DÖRT METRELİK BİR BOYA ULAŞIRSAM, ONUNLA BAŞEDEBİLİRİM.

AŞAĞIDA...

O VERİCİ, HASTA BİR RADYATÖR GİBİ TISLIYOR!.. FAZLA YÜKLENDİ...

KAFAM!.. OMUZUM!.. AMA ŞİMDİ ACIYI UNUTUP YUKARI ÇIKMALIYIM...

DELİKTEN YUKARI SIÇRAYABİLİRDİM, AMA OLMADIK BİR ŞEYLE KARŞILAŞMAK İSTEMİYORUM...

KAPIDAN GİRERSEM FESTER'İ...

HARİKA! ÖRÜMCEK ADAM! DOSTUNUN İDAMINA TANIK -OLMAK İÇİN TAM ZAMANIN- DA GELDİN!

SONRA SIRA SENDE!..

TANRIM!

BENİ FENA YAKALADI!.. SİNEK GİBİ EZECEK. BOYU- MU DA DEĞİŞTİ- REMİYORUM.

BEN GÜÇLÜ VE BÜYÜĞÜM.

YANILIYORSUN FESTER! SEN KÜÇÜKSÜN! HER ZAMAN KÜÇÜK OLACAKSIN. METEORLAR, BU GERÇEĞİ DEĞİŞTİREMEZ.

"YOO!.. AĞ İPİMİ BİR ÇEKİŞTE KOPARDI, BU HAYVAN..."

SNAP!!!

BENİ KIZDIRAMAZSIN BÖCEK. TANRILAR BU DUYGULARLA İLGİLENMEZLER.

CÜRETİNİN CEZASINI ÇEKECEKSİN!

DEV ADAMI ÜZERİME FIRLATTI. İKİMİZ DE DÜŞÜYORUZ...

ANTEN!.. EĞER BAĞLANTIYI KESERSEM BELKİ GÜÇ AKIMINI DURDURURUM.

DEV ADAM BAYILDI. ONU YAKALADIM, AMA ŞU OMUZUM DA BENİ ÖLDÜRECEK!..

AĞIMDAN BİR ŞİLTE ÖREYİM. DEV ADAM ÇOK AĞIR. BU DÜŞÜŞTEN SAĞ ÇIKMAZ! EĞER ONU TAŞIMAYA DEVAM EDERSEM BEN DE--

LÜTFEN DOSTUM UYAN! DÜŞÜYORUZ!..

SENİ BIRAKMAM GEREK, AMA YAPAMAM.

ASFALTA GİDEREK YAKLAŞIYORLARDI...

RÜZGÂR ESİYOR!.. O NE?.. DÜŞÜYORUM! HEMEN KÜÇÜLMELİYİM!..

DİKKAT ET!..

KABLA!
OLABİLDİĞİNCE KÜÇÜLDÜM!
YAŞADIĞINA ŞÜKRETMELİSİN.
AAH! ŞİLTEYİ DAHA KALIN YAPAMAZ MIYDIN?
ÖRÜMCEK! O PATLAMA NEYDİ Z.
FESTER'İN VERİCİSİNDEN GELDİ...

"ÇOK FAZLA ENERJİ YÜKLENMİŞTİ. NERDEYSE PATLAYACAK-"
İMDAAT! N'OLUYOR?

VÜCUDUM ACI İÇİNDE- AMA TANRILAR, ACI DUYMAZLAR!...

BAKIN! YUKARI FIRLADI- SANKİ ROKET GİBİ...
İNSAN BİR TUHAF OLUYOR.

BAM
PATLADI!..

BELKİ ÇILGININ TEKİYDİ, AMA...
--ZAMANINDAN ÖNCE ÖLMEYİ HAK ETMEMİŞTİ...
NE GECEYDİ, DEĞİL Mİ Z.

ÇİÇEKLİK GİBİ ÇİÇEK

Fransa'nın Tours Kenti'nde, çiçeksever bir kişi, bir tek kasımpatı üzerinde 1028 çiçek yetiştirerek ilginç bir dünya rekoru kırdı. Gübre fabrikatörü olan François Santini, geçen yıl da, üzerinde 688 çiçek ürettiği dev bir kasımpatı yetiştirmişti. "Marcel" adını verdiği dev kasımpatının 6.37 metre çevre uzunluğunda 2.11 metre yüksekliğe sahip olduğunu, bu bitkiye her gün 10 litre su verildiğini ve üzerindeki çiçeklerin 150 kilo kadar olduğunu belirten rekortmen Santini, dev kasımpatıyı ektiğinde, boyunun 10 santim olduğunu ve 11 aylık bu "yoğun bakım" sonunda rekoru sağladığını söyledi.

KOLEKSİYONUNDA BÖYLESİ!

1962 yılından bu yana "antikacı" olarak eski eşya toplayan Joe Pointer isimli bir İngiliz, çok zengin bir "Oturak Koleksiyonu" ile büyük ilgi çekiyor.

Özellikle İngiliz Kraliyet ailesine ait oturakları bularak koleksiyonuna eklemeyi başaran yaşlı antikacı, bugün yaklaşık 700 parçadan oluşan koleksiyonuyla şimdiden bir milyarder. Ama, koleksiyonunu bozmamak için tek parça bile satmak istemiyor.

Bir dönemler, leydilerin, düşeslerin, kontların, düklerin oturakları olarak kullanılan, üzerleri desenlerle süslü bu porselen parçaların her biri bugün büyük bir değer taşıyor. Hatta, bunlardan bir kısmı üzerinde, kral ve kraliçelerin bir ressam tarafından yapılmış orijinal resimleri bile var. Bazı oturakların dip kısımlarında da, türlü karikatürler bulunuyor.

Joe Pointer, ilerlemiş yaşına rağmen, bugün hâlâ tüm zamanını koleksiyonuna yeni ve değerli parçalar bulmak için harcıyor. Gerek İngiltere, gerek İngiltere dışındaki dostlarıyla haberleşerek, ellerine değerli bir oturak geçip geçmediğini soruyor. Eğer böyle bir oturak için iz bulursa, üşenmeden uzun yolculuklar yapmaktan da asla çekinmiyor.

DÜNYANIN EN ESKİ KANALI

Dünyadaki en eski kanal muhtemelen Mısırlılar'ın M.Ö. 2 bin yılında Nil ile Kızıldeniz'i birleştirmek için açtıkları kanaldır. Hâlâ var olan en eski kanalsa M.Ö. 5. yüzyılda Çin'de Hangçov'la Pekin'i birleştirmek için açılmaya başlamış olan kanaldır. 13. yüzyılda tamamlanan bu kanal orijinal şeklini korumuşsa da çok değiştirilmiş ve modernize edilmiştir.

SELAM! BENİM ADIM **Miki**... BENİM DE BOYAMA KİTABIM ÇIKTI 🙂 HABERİNİZ OLSUN...